



SERVIÇO PÚBLICO FEDERAL MINISTÉRIO DA EDUCAÇÃO

CENTRO FEDERAL DE EDUCAÇÃO TECNOLÓGICA CELSO SUCKOW DA FONSECA

EDITAL DE LICITAÇÃO EXCLUSIVO PARA ME/EPP

PREGÃO ELETRÔNICO Nº 04/2021

PROCESSO ADMINISTRATIVO Nº 23063.001138/2020-49

Torna-se público, para conhecimento dos interessados, que o **CENTRO FEDERAL DE EDUCAÇÃO TECNOLÓGICA CELSO SUCKOW DA FONSECA – CEFET/RJ**, por meio da Divisão de Licitações (DILIC), sediada na Avenida Maracanã, nº 229 - Bloco A - Sala 206 - Maracanã - Rio de Janeiro/RJ - CEP 20.271-110, realizará licitação, na modalidade PREGÃO, na forma ELETRÔNICA, com critério de julgamento de menor preço por item, sob a forma de execução indireta, no regime de empreitada por preço global, nos termos da Lei nº 10.520, de 17 de julho de 2002, do Decreto nº 10.024, de 20 de setembro de 2019, do Decreto 9.507, de 21 de setembro de 2018, do Decreto nº 7.746, de 05 de junho de 2012, do Decreto nº 9.178, de 23 de outubro de 2017, das Instruções Normativas SEGES/MP nº 5, de 26 de maio de 2017 e nº 03, de 26 de abril de 2018, da Instrução Normativa SLTI/MP nº 01, de 19 de janeiro de 2010, da Lei Complementar nº 123, de 14 de dezembro de 2006, do Decreto nº 8.538, de 06 de outubro de 2015, aplicando-se, subsidiariamente, a Lei nº 8.666, de 21 de junho de 1993, e as exigências estabelecidas neste Edital.

Data da sessão: 29/11/2021

Horário: 9:30h (horário de Brasília-DF).

Local: Portal de Compras do Governo Federal - www.gov.br/compras/pt-br

1. DO OBJETO

- 1.1. O objeto da presente licitação é a escolha da proposta mais vantajosa para a **contratação de** serviço continuado de locação de andaimes fachadeiro com aparalixo, incluindo fornecimento e instalação de tela fachadeira e outros itens necessários à proteção de fachada, visando atender às necessidades do conjunto de prédios do Campus Petrópolis **do CEFET/RJ**, conforme condições, quantidades e exigências estabelecidas neste Edital e seus anexos.
- 1.2. A licitação será realizada em único item, conforme tabela constante no Termo de Referência.
- 1.3. O critério de julgamento adotado será o menor preço do item, observadas as exigências contidas neste Edital e seus Anexos quanto às especificações do objeto.

2 DOS RECURSOS ORÇAMENTÁRIOS

- 2.1. As despesas para atender a esta licitação estão programadas em dotação orçamentária própria, prevista no orçamento da União para o **exercício de 2021**, na classificação abaixo:

Gestão/Unidade: 15244 / 153010

Fonte: 8100

Programa de Trabalho: 169354

Elemento de Despesa: 339037

PI: V20RLN01CFN

3 DO CREDENCIAMENTO

- 3.1. O Credenciamento é o nível básico do registro cadastral no **SICAF**, que permite a participação dos interessados na modalidade licitatória Pregão, em sua forma eletrônica.
- 3.2. O cadastro no **SICAF** deverá ser feito no **Portal de Compras do Governo Federal**, no sítio www.comprasgovernamentais.gov.br, por meio de certificado digital conferido pela Infraestrutura de Chaves Públicas Brasileira – ICP - Brasil.
- 3.3. O credenciamento junto ao provedor do sistema implica a responsabilidade do licitante ou de seu representante legal e a presunção de sua capacidade técnica para realização das transações inerentes a este Pregão.
- 3.4. O licitante responsabiliza-se exclusiva e formalmente pelas transações efetuadas em seu nome, assume como firmes e verdadeiras suas propostas e seus lances, inclusive os atos praticados diretamente ou por seu representante, excluía a responsabilidade do provedor do sistema ou do órgão ou entidade promotora da licitação por eventuais danos decorrentes de uso indevido das credenciais de acesso, ainda que por terceiros.
- 3.5. É de responsabilidade do cadastrado conferir a exatidão dos seus dados cadastrais no SICAF e mantê-los atualizados junto aos órgãos responsáveis pela informação, devendo proceder, imediatamente, à correção ou à alteração dos registros tão logo identifique incorreção ou aqueles se tornem desatualizados.
 - 3.5.1. A não observância do disposto no subitem anterior poderá ensejar desclassificação no momento da habilitação.

4 DA PARTICIPAÇÃO NO PREGÃO

- 4.1. Poderão participar deste Pregão interessados cujo ramo de atividade seja compatível com o objeto desta licitação, e que estejam com Credenciamento regular no **Sistema de Cadastramento Unificado de Fornecedores – SICAF**, conforme disposto no art. 9º da IN SEGES/MP nº 3, de 2018.
 - 4.1.1. Os licitantes deverão utilizar o certificado digital para acesso ao Sistema.
 - 4.1.2. **Para todos os itens da licitação, a participação é exclusiva a microempresas e empresas de pequeno porte, nos termos do art. 48 da Lei Complementar nº 123, de 14 de dezembro de 2006.**
- 4.2. Não poderão participar desta licitação os interessados:
 - 4.2.1. Proibidos de participar de licitações e celebrar contratos administrativos, na forma da legislação vigente;
 - 4.2.2. Que não atendam às condições deste Edital e seu(s) anexo(s);
 - 4.2.3. Estrangeiros que não tenham representação legal no Brasil com poderes expressos para receber citação e responder administrativa ou judicialmente;
 - 4.2.4. Que se enquadrem nas vedações previstas no artigo 9º da Lei nº 8.666, de 1993;
 - 4.2.5. Que estejam sob falência, concurso de credores ou insolvência, em processo de dissolução ou liquidação;
 - 4.2.6. Entidades empresariais que estejam reunidas em consórcio, por não envolver serviços de grande vulto e/ou alta complexidade técnica;
 - 4.2.7. Organizações da Sociedade Civil de Interesse Público - OSCIP, atuando nessa condição (Acórdão nº 746/2014-TCU-Plenário);

4.2.8. Instituições sem fins lucrativos (parágrafo único do art. 12 da Instrução Normativa/SEGES nº 05/2017);

4.2.8.1. É admissível a participação de organizações sociais, qualificadas na forma dos arts. 5º a 7º da Lei 9.637/1998, desde que os serviços objeto desta licitação se insiram entre as atividades previstas no contrato de gestão firmado entre o Poder Público e a organização social (Acórdão nº 1.406/2017- TCU-Plenário), mediante apresentação do Contrato de Gestão e dos respectivos atos constitutivos.

4.2.9. Sociedades cooperativas, considerando a vedação contida no art. 10 da Instrução Normativa SEGES/MP nº 5, de 2017.

4.3. Nos termos do art. 5º do Decreto nº 9.507, de 2018, é vedada a contratação de pessoa jurídica na qual haja administrador ou sócio com poder de direção, familiar de:

- a) Detentor de cargo em comissão ou função de confiança que atue na área responsável pela demanda ou contratação; ou
- b) De autoridade hierarquicamente superior no âmbito do órgão contratante.

4.3.1. Para os fins do disposto neste item, considera-se familiar o cônjuge, o companheiro ou o parente em linha reta ou colateral, por consanguinidade ou afinidade, até o terceiro grau (Súmula Vinculante/STF nº 13, art. 5º, inciso V, da Lei nº 12.813, de 16 de maio de 2013 e art. 2º, inciso III, do Decreto nº 7.203, de 04 de junho de 2010).

4.4. Nos termos do art. 7º do Decreto nº 7.203, de 2010, é vedada, ainda, a utilização, na execução dos serviços contratados, de empregado da futura Contratada que seja familiar de agente público ocupante de cargo em comissão ou função de confiança neste órgão contratante.

4.5. Como condição para participação no Pregão, o licitante assinalará “sim” ou “não” em campo próprio do sistema eletrônico, relativo às seguintes declarações:

4.5.1. Que cumpre os requisitos estabelecidos no artigo 3º da Lei Complementar nº 123, de 2006, estando apto a usufruir do tratamento favorecido estabelecido em seus arts. 42 a 49;

4.5.1.1. A assinalação do campo “não” impedirá o prosseguimento no certame.

4.5.2. Que está ciente e concorda com as condições contidas no Edital e seus anexos;

4.5.3. Que cumpre os requisitos para a habilitação definidos no Edital e que a proposta apresentada está em conformidade com as exigências editalícias;

4.5.4. Que inexistem fatos impeditivos para sua habilitação no certame, ciente da obrigatoriedade de declarar ocorrências posteriores;

4.5.5. Que não emprega menor de 18 anos em trabalho noturno, perigoso ou insalubre e não emprega menor de 16 anos, salvo menor, a partir de 14 anos, na condição de aprendiz, nos termos do artigo 7º, XXXIII, da Constituição;

4.5.6. Que a proposta foi elaborada de forma independente, nos termos da Instrução Normativa SLTI/MP nº 2, de 16 de setembro de 2009;

4.5.7. Que não possui, em sua cadeia produtiva, empregados executando trabalho degradante ou forçado, observando o disposto nos incisos III e IV do art. 1º e no inciso III do art. 5º da Constituição Federal;

4.5.8. Que os serviços são prestados por empresas que comprovem cumprimento de reserva de cargos prevista em lei para pessoa com deficiência ou para reabilitado da Previdência Social e que atendam às regras de acessibilidade previstas na legislação, conforme disposto no art. 93 da Lei nº 8.213, de 24 de julho de 1991.

- 4.6. A declaração falsa relativa ao cumprimento de qualquer condição sujeitará o licitante às sanções previstas em lei e neste Edital.

5. DA APRESENTAÇÃO DA PROPOSTA E DOS DOCUMENTOS DE HABILITAÇÃO

- 5.1. Os licitantes encaminharão, exclusivamente por meio do sistema, concomitantemente com os documentos de habilitação exigidos no edital, proposta com a descrição do objeto ofertado e o preço, até a data e o horário estabelecidos para abertura da sessão pública, quando, então, encerrar-se-á automaticamente a etapa de envio dessa documentação.
- 5.2. O envio da proposta, acompanhada dos documentos de habilitação exigidos neste Edital, ocorrerá por meio de chave de acesso e senha.
- 5.3. Os licitantes poderão deixar de apresentar os documentos de habilitação que constem do SICAF, assegurado aos demais licitantes o direito de acesso aos dados constantes dos sistemas.
- 5.4. As Microempresas e Empresas de Pequeno Porte deverão encaminhar a documentação de habilitação, ainda que haja alguma restrição de regularidade fiscal e trabalhista, nos termos do art. 43, § 1º da LC nº 123, de 2006.
- 5.5. Incumbirá ao licitante acompanhar as operações no sistema eletrônico durante a sessão pública do Pregão, ficando responsável pelo ônus decorrente da perda de negócios, diante da inobservância de quaisquer mensagens emitidas pelo sistema ou de sua desconexão.
- 5.6. Até a abertura da sessão pública, os licitantes poderão retirar ou substituir a proposta e os documentos de habilitação anteriormente inseridos no sistema.
- 5.7. Não será estabelecida, nessa etapa do certame, ordem de classificação entre as propostas apresentadas, o que somente ocorrerá após a realização dos procedimentos de negociação e julgamento da proposta.
- 5.8. Os documentos que compõem a proposta e a habilitação do licitante melhor classificado somente serão disponibilizados para avaliação do pregoeiro e para acesso público após o encerramento do envio de lances.

6. DO PREENCHIMENTO DA PROPOSTA

- 6.1. O licitante deverá enviar sua proposta mediante o preenchimento, no sistema eletrônico, dos seguintes campos:
- 6.1.1. Valor unitário e total do item;
 - 6.1.2. Descrição do objeto, contendo as informações similares à especificação do Termo de Referência.
- 6.2. Todas as especificações do objeto contidas na proposta vinculam a Contratada.
- 6.3. Nos valores propostos estarão inclusos todos os custos operacionais, encargos previdenciários, trabalhistas, tributários, comerciais e quaisquer outros que incidam direta ou indiretamente na prestação dos serviços.
- 6.3.1. A Contratada deverá arcar com o ônus decorrente de eventual equívoco no dimensionamento dos quantitativos de sua proposta, inclusive quanto aos custos variáveis decorrentes de fatores futuros e incertos, tais como os valores providos com o quantitativo de vale transporte, devendo complementá-los, caso o previsto inicialmente em sua proposta não seja satisfatório para o atendimento do objeto da licitação, exceto quando ocorrer algum dos eventos arrolados nos incisos do §1º do artigo 57 da Lei nº 8.666, de 1993.

6.3.2.Caso o eventual equívoco no dimensionamento dos quantitativos se revele superior às necessidades da contratante, a Administração deverá efetuar o pagamento seguindo estritamente as regras contratuais de faturamento dos serviços demandados e executados, concomitantemente com a realização, se necessário e cabível, de adequação contratual do quantitativo necessário, com base na alínea “b” do inciso I do art. 65 da Lei nº 8.666/1993 e nos termos do art. 63, §2º da IN SEGES/MP 5/2017.

6.4. A empresa é a única responsável pela cotação correta dos encargos tributários. Em caso de erro ou cotação incompatível com o regime tributário a que se submete, serão adotadas as orientações a seguir:

6.4.1. Cotação de percentual menor que o adequado: o percentual será mantido durante toda a execução contratual;

6.4.2. Cotação de percentual maior que o adequado: o excesso será suprimido, unilateralmente, da planilha e haverá glosa, quando do pagamento, e/ou redução, quando da repactuação, para fins de total ressarcimento do débito.

6.5 Se o regime tributário da empresa implicar o recolhimento de tributos em percentuais variáveis, a cotação adequada será a que corresponde à média dos efetivos recolhimentos da empresa nos últimos doze meses, devendo o licitante ou contratada apresentar ao pregoeiro ou à fiscalização, a qualquer tempo, comprovação da adequação dos recolhimentos, para os fins do previsto no subitem anterior.

6.6 Independentemente do percentual de tributo inserido na planilha, no pagamento dos serviços, serão retidos na fonte os percentuais estabelecidos na legislação vigente.

6.7. A apresentação das propostas implica obrigatoriedade do cumprimento das disposições nelas contidas, em conformidade com o que dispõe o Termo de Referência, assumindo o proponente o compromisso de executar os serviços nos seus termos, bem como de fornecer os materiais, equipamentos, ferramentas e utensílios necessários, em quantidades e qualidades adequadas à perfeita execução contratual, promovendo, quando requerido, sua substituição.

6.8. Os preços ofertados, tanto na proposta inicial, quanto na etapa de lances, serão de exclusiva responsabilidade do licitante, não lhe assistindo o direito de pleitear qualquer alteração, sob alegação de erro, omissão ou qualquer outro pretexto.

6.9. O prazo de validade da proposta não será inferior a **90 (noventa) dias**, a contar da data de sua apresentação.

6.10. Os licitantes devem respeitar os preços máximos estabelecidos nas normas de regência de contratações públicas federais, quando participarem de licitações públicas.

6.10.1. O descumprimento das regras supramencionadas pela Administração por parte dos contratados pode ensejar a responsabilização pelo Tribunal de Contas da União e, após o devido processo legal, gerar as seguintes consequências: assinatura de prazo para a adoção das medidas necessárias ao exato cumprimento da lei, nos termos do art. 71, inciso IX, da Constituição; ou condenação dos agentes públicos responsáveis e da empresa contratada ao pagamento dos prejuízos ao erário, caso verificada a ocorrência de superfaturamento por sobrepreço na execução do contrato.

7. DA ABERTURA DA SESSÃO, CLASSIFICAÇÃO DAS PROPOSTAS E FORMULAÇÃO DE LANCES

7.1. A abertura da presente licitação dar-se-á em sessão pública, por meio de sistema eletrônico, na data, horário e local indicados neste Edital.

- 7.2. O Pregoeiro verificará as propostas apresentadas, desclassificando desde logo aquelas que não estejam em conformidade com os requisitos estabelecidos neste Edital, contenham vícios insanáveis, ilegalidades, ou não apresentem as especificações exigidas no Termo de Referência.
- 7.2.1. Também será desclassificada a proposta que **identifique o licitante.****
- 7.2.2. A desclassificação será sempre fundamentada e registrada no sistema, com acompanhamento em tempo real por todos os participantes.
- 7.2.3. A não desclassificação da proposta não impede o seu julgamento definitivo em sentido contrário, levado a efeito na fase de aceitação.
- 7.3. O sistema ordenará automaticamente as propostas classificadas, sendo que somente estas participarão da fase de lances.
- 7.4. O sistema disponibilizará campo próprio para troca de mensagens entre o Pregoeiro e os licitantes.
- 7.5. Iniciada a etapa competitiva, os licitantes deverão encaminhar lances exclusivamente por meio de sistema eletrônico, sendo imediatamente informados do seu recebimento e do valor consignado no registro.
- 7.5.1. O lance deverá ser ofertado pelo valor total do item.
- 7.6. Os licitantes poderão oferecer lances sucessivos, observando o horário fixado para abertura da sessão e as regras estabelecidas no Edital.
- 7.7. O licitante somente poderá oferecer lance de valor inferior ao último por ele ofertado e registrado pelo sistema.
- 7.8. O intervalo mínimo de diferença de valores entre os lances, que incidirá tanto em relação aos lances intermediários quanto em relação à proposta que cobrir a melhor oferta deverá ser de R\$ 300,00 (trezentos reais).
- 7.9. Será adotado para o envio de lances no pregão eletrônico o modo de disputa “aberto”, em que os licitantes apresentarão lances públicos e sucessivos, com prorrogações.
- 7.10. A etapa de lances da sessão pública terá duração de dez minutos e, após isso, será prorrogada automaticamente pelo sistema quando houver lance ofertado nos últimos dois minutos do período de duração da sessão pública.
- 7.11. A prorrogação automática da etapa de lances, de que trata o item anterior, será de dois minutos e ocorrerá sucessivamente sempre que houver lances enviados nesse período de prorrogação, inclusive no caso de lances intermediários.
- 7.12. Não havendo novos lances na forma estabelecida nos itens anteriores, a sessão pública encerrar-se-á automaticamente.
- 7.13. Encerrada a fase competitiva sem que haja a prorrogação automática pelo sistema, poderá o pregoeiro, assessorado pela equipe de apoio, justificadamente, admitir o reinício da sessão pública de lances, em prol da consecução do melhor preço.
- 7.14. Não serão aceitos dois ou mais lances de mesmo valor, prevalecendo aquele que for recebido e registrado em primeiro lugar.
- 7.15. Durante o transcurso da sessão pública, os licitantes serão informados, em tempo real, do valor do menor lance registrado, vedada a identificação do licitante.
- 7.16. No caso de desconexão com o Pregoeiro, no decorrer da etapa competitiva do Pregão, o sistema eletrônico poderá permanecer acessível aos licitantes para a recepção dos lances.
- 7.17. Quando a desconexão do sistema eletrônico para o pregoeiro persistir por tempo superior a dez minutos, a sessão pública será suspensa e reiniciada somente após decorridas vinte e quatro horas

da comunicação do fato pelo Pregoeiro aos participantes, no sítio eletrônico utilizado para divulgação.

- 7.18. O critério de julgamento adotado será o menor preço, conforme definido neste Edital e seus anexos.
- 7.19. Caso o licitante não apresente lances, concorrerá com o valor de sua proposta.
- 7.20. Só poderá haver empate entre propostas iguais (não seguidas de lances), ou entre lances finais da fase fechada do modo de disputa aberto e fechado.
- 7.21. Havendo eventual empate entre propostas ou lances, o critério de desempate será aquele previsto no art. 3º, § 2º, da Lei nº 8.666, de 1993, assegurando-se a preferência, sucessivamente, aos serviços:
- 7.21.1. Prestados por empresas brasileiras;
 - 7.21.2. Prestados por empresas que invistam em pesquisa e no desenvolvimento de tecnologia no País;
 - 7.21.3. Prestados por empresas que comprovem cumprimento de reserva de cargos prevista em lei para pessoa com deficiência ou para reabilitado da Previdência Social e que atendam às regras de acessibilidade previstas na legislação.
- 7.22. Persistindo o empate, a proposta vencedora será sorteada pelo sistema eletrônico dentre as propostas ou os lances empatados.
- 7.23. Encerrada a etapa de envio de lances da sessão pública, o pregoeiro deverá encaminhar, pelo sistema eletrônico, contraproposta ao licitante que tenha apresentado o melhor preço, para que seja obtida melhor proposta, vedada a negociação em condições diferentes das previstas neste Edital.
- 7.23.1. A negociação será realizada por meio do sistema, podendo ser acompanhada pelos demais licitantes.
 - 7.23.2. O pregoeiro solicitará ao licitante melhor classificado que, no prazo estabelecido no “chat” (prazo não inferior a duas horas), envie a proposta adequada ao último lance ofertado após a negociação realizada, acompanhada, se for o caso, dos documentos complementares, quando necessários à confirmação daqueles exigidos neste Edital e já apresentados.
- 7.24. Após a negociação do preço, o Pregoeiro iniciará a fase de aceitação e julgamento da proposta.

7. DA ACEITABILIDADE DA PROPOSTA VENCEDORA

- 8.1. Encerrada a etapa de negociação, o pregoeiro examinará a proposta classificada em primeiro lugar quanto à adequação ao objeto e à compatibilidade do preço em relação ao máximo estipulado para contratação neste Edital e em seus anexos, observado o disposto no parágrafo único do art. 7º e no § 9º do art. 26 do Decreto n.º 10.024/2019.
- 8.2. Será desclassificada a proposta ou o lance vencedor, nos termos do item 9.1 do Anexo VII-A da In SEGES/MP n. 5/2017, que:
- 8.2.1. Não estiver em conformidade com os requisitos estabelecidos neste edital;
 - 8.2.2. Contenha vício insanável ou ilegalidade;
 - 8.2.3. Não apresente as especificações técnicas exigidas pelo Termo de Referência;
 - 8.2.4. Apresentar preço final superior ao preço máximo fixado (Acórdão nº 1455/2018 -TCU - Plenário), ou que apresentar preço manifestamente inexequível.
 - 8.2.4.1. Quando o licitante não conseguir comprovar que possui ou possuirá recursos suficientes para executar a contento o objeto, será considerada inexequível a proposta de preços ou menor lance que:

8.2.4.1.1. For insuficiente para a cobertura dos custos da contratação, apresente preços global ou unitários simbólicos, irrisórios ou de valor zero, incompatíveis com os preços dos insumos e salários de mercado, acrescidos dos respectivos encargos, ainda que o ato convocatório da licitação não tenha estabelecido limites mínimos, exceto quando se referirem a materiais e instalações de propriedade do próprio licitante, para os quais ele renuncie a parcela ou à totalidade da remuneração.

- 8.3. Se houver indícios de inexequibilidade da proposta de preço, ou em caso da necessidade de esclarecimentos complementares, poderão ser efetuadas diligências, na forma do § 3º do artigo 43 da Lei nº 8.666, de 1993, e a exemplo das enumeradas no item 9.4 do Anexo VII-A da IN SEGES/MP n. 5, de 2017, para que a empresa comprove a exequibilidade da proposta.
- 8.4. Quando o licitante apresentar preço final inferior a 30% (trinta por cento) da média dos preços ofertados para o mesmo item e, quando for o caso, a inexequibilidade da proposta não for flagrante e evidente pela análise da planilha de custos, não sendo possível a sua imediata desclassificação, será obrigatória a realização de diligências para aferir a legalidade e exequibilidade da proposta.
- 8.5. Qualquer interessado poderá requerer que se realizem diligências para aferir a exequibilidade e a legalidade das propostas, devendo apresentar as provas ou os indícios que fundamentam a suspeita.
- 8.5.1. Na hipótese de necessidade de suspensão da sessão pública para a realização de diligências, com vistas ao saneamento das propostas, a sessão pública somente poderá ser reiniciada mediante aviso prévio no sistema com, no mínimo, vinte e quatro horas de antecedência, e a ocorrência será registrada em ata.
- 8.6. O Pregoeiro poderá convocar o licitante para enviar documento digital complementar, por meio de funcionalidade disponível no sistema, estabelecendo no “chat” prazo razoável para tanto (prazo não inferior a duas horas), sob pena de não aceitação da proposta.
- 8.6.1. É facultado ao pregoeiro prorrogar o prazo estabelecido, a partir de solicitação fundamentada feita no chat pelo licitante, antes de findo o prazo.
- 8.7. Para fins de análise da proposta quanto ao cumprimento das especificações do objeto, poderá ser colhida a manifestação escrita do setor requisitante do serviço ou da área especializada no objeto.
- 8.8. Se a proposta ou lance vencedor for desclassificado, o Pregoeiro examinará a proposta ou lance subsequente, e, assim sucessivamente, na ordem de classificação.
- 8.9. Havendo necessidade, o Pregoeiro suspenderá a sessão, informando no “chat” a nova data e horário para a continuidade da mesma.
- 8.10. Encerrada a análise quanto à aceitação da proposta, o pregoeiro verificará a habilitação do licitante, observado o disposto neste Edital.

9. DA HABILITAÇÃO

- 9.1. Como condição prévia ao exame da documentação de habilitação do licitante detentor da proposta classificada em primeiro lugar, o Pregoeiro verificará o eventual descumprimento das condições de participação, especialmente quanto à existência de sanção que impeça a participação no certame ou a futura contratação, mediante a consulta aos seguintes cadastros:
- a) SICAF;
 - b) Cadastro Nacional de Empresas Inidôneas e Suspensas - CEIS, mantido pela Controladoria-Geral da União (www.portaldatransparencia.gov.br/ceis);
 - c) Cadastro Nacional de Condenações Cíveis por Atos de Improbidade Administrativa, mantido pelo Conselho Nacional de Justiça (www.cnj.jus.br/improbidade_adm/consultar_requerido.php);

d) Lista de Inidôneos e o Cadastro Integrado de Condenações por Ilícitos Administrativos - CADICON, mantidos pelo Tribunal de Contas da União – TCU.

9.1.1. Para a consulta de licitantes pessoa jurídica poderá haver a substituição das consultas das alíneas “b”, “c” e “d” acima pela Consulta Consolidada de Pessoa Jurídica do TCU (<https://certidoesapf.apps.tcu.gov.br/>).

9.1.2. A consulta aos cadastros será realizada **em nome da empresa licitante e também de seu sócio majoritário**, por força do artigo 12 da Lei nº 8.429, de 1992, que prevê, dentre as sanções impostas ao responsável pela prática de ato de improbidade administrativa, a proibição de contratar com o Poder Público, inclusive por intermédio de pessoa jurídica da qual seja sócio majoritário.

9.1.2.1. Caso conste na Consulta de Situação do Fornecedor a existência de Ocorrências Impeditivas Indiretas, o gestor diligenciará para verificar se houve fraude por parte das empresas apontadas no Relatório de Ocorrências Impeditivas Indiretas.

9.1.2.2. A tentativa de burla será verificada por meio dos vínculos societários, linhas de fornecimento similares, dentre outros.

9.1.2.3. O licitante será convocado para manifestação previamente à sua desclassificação.

9.1.3. Constatada a existência de sanção, o Pregoeiro reputará o licitante inabilitado, por falta de condição de participação.

9.2. Caso atendidas as condições de participação, a habilitação do licitante será verificada por meio do SICAF, nos documentos por ele abrangidos, em relação à habilitação jurídica, à regularidade fiscal e trabalhista, à qualificação econômico-financeira e habilitação técnica, conforme o disposto na Instrução Normativa SEGES/MP nº 03, de 2018.

9.2.1. O interessado, para efeitos de habilitação prevista na Instrução Normativa SEGES/MP nº 03, de 2018, mediante utilização do sistema, deverá atender às condições exigidas no cadastramento no SICAF até o terceiro dia útil anterior à data prevista para recebimento das propostas.

9.2.2. É dever do licitante atualizar previamente as comprovações constantes do SICAF para que estejam vigentes na data da abertura da sessão pública, ou encaminhar, em conjunto com a apresentação da proposta, a respectiva documentação atualizada.

9.2.3. O descumprimento do subitem acima implicará a inabilitação do licitante, exceto se a consulta aos sítios eletrônicos oficiais emissores de certidões feita pelo Pregoeiro lograr êxito em encontrar a(s) certidão(ões) válida(s), conforme art. 43, §3º, do Decreto 10.024, de 2019.

9.3. Havendo a necessidade de envio de documentos de habilitação complementares, necessários à confirmação daqueles exigidos neste Edital e já apresentados, o licitante será convocado a encaminhá-los, em formato digital, via sistema, no prazo estabelecido pelo pregoeiro no “chat” (prazo não inferior a duas horas), sob pena de inabilitação.

9.4. Somente haverá a necessidade de comprovação do preenchimento de requisitos mediante apresentação dos documentos originais não-digitais quando houver dúvida em relação à integridade do documento digital.

9.5. Não serão aceitos documentos de habilitação com indicação de CNPJ/CPF diferentes, salvo aqueles legalmente permitidos.

9.6. Se o licitante for a matriz, todos os documentos deverão estar em nome da matriz, e se o licitante for a filial, todos os documentos deverão estar em nome da filial, exceto aqueles documentos que, pela própria natureza, comprovadamente, forem emitidos somente em nome da matriz.

9.6.1. Serão aceitos registros de CNPJ de licitante matriz e filial com diferenças de números de documentos pertinentes ao CND e ao CRF/FGTS, quando for comprovada a centralização do recolhimento dessas contribuições.

9.7. Ressalvado o disposto no item 5.3, os licitantes deverão encaminhar, nos termos deste Edital, a documentação relacionada nos itens a seguir, para fins de habilitação:

9.8. Habilitação jurídica:

9.8.1. No caso de empresário individual: inscrição no Registro Público de Empresas Mercantis, a cargo da Junta Comercial da respectiva sede;

9.8.2. Em se tratando de microempreendedor individual – MEI: Certificado da Condição de Microempreendedor Individual - CCMEI, cuja aceitação ficará condicionada à verificação da autenticidade no sítio www.portaldoempreendedor.gov.br;

9.8.3. No caso de sociedade empresária ou empresa individual de responsabilidade limitada - EIRELI: ato constitutivo, estatuto ou contrato social em vigor, devidamente registrado na Junta Comercial da respectiva sede, acompanhado de documento comprobatório de seus administradores;

9.8.4. Inscrição no Registro Público de Empresas Mercantis onde opera, com averbação no Registro onde tem sede a matriz, no caso de ser o participante sucursal, filial ou agência;

9.8.5. No caso de sociedade simples: inscrição do ato constitutivo no Registro Civil das Pessoas Jurídicas do local de sua sede, acompanhada de prova da indicação dos seus administradores;

9.8.6. Decreto de autorização, em se tratando de sociedade empresária estrangeira em funcionamento no País;

9.8.7. Os documentos acima deverão estar acompanhados de todas as alterações ou da consolidação respectiva.

9.9. Regularidade fiscal e trabalhista:

9.9.1. Prova de inscrição no Cadastro Nacional de Pessoas Jurídicas;

9.9.2. Prova de regularidade fiscal perante a Fazenda Nacional, mediante apresentação de certidão expedida conjuntamente pela Secretaria da Receita Federal do Brasil (RFB) e pela Procuradoria-Geral da Fazenda Nacional (PGFN), referente a todos os créditos tributários federais e à Dívida Ativa da União (DAU) por elas administrados, inclusive aqueles relativos à Seguridade Social, nos termos da Portaria Conjunta nº 1.751, de 02/10/2014, do Secretário da Receita Federal do Brasil e da Procuradora-Geral da Fazenda Nacional;

9.9.3. Prova de regularidade com o Fundo de Garantia do Tempo de Serviço (FGTS);

9.9.4. Prova de inexistência de débitos inadimplidos perante a Justiça do Trabalho, mediante a apresentação de certidão negativa ou positiva com efeito de negativa, nos termos do Título VII-A da Consolidação das Leis do Trabalho, aprovada pelo Decreto-Lei nº 5.452, de 1º de maio de 1943;

9.9.5. Prova de inscrição no cadastro de contribuintes municipal, relativo ao domicílio ou sede do

licitante, pertinente ao seu ramo de atividade e compatível com o objeto contratual;

9.9.6. Prova de regularidade com a Fazenda Municipal do domicílio ou sede do licitante, relativa à atividade em cujo exercício contrata ou concorre.

9.9.7. Caso o licitante seja considerado isento dos tributos municipais relacionados ao objeto licitatório, deverá comprovar tal condição mediante a apresentação de declaração da Fazenda Municipal do seu domicílio ou sede, ou outra equivalente, na forma da lei.

9.10. Qualificação Econômico-Financeira:

9.10.1. Certidão negativa de falência, expedida pelo distribuidor da sede do licitante;

9.10.2. Balanço patrimonial e demonstrações contábeis do último exercício social, já exigíveis e apresentados na forma da lei, que comprovem a boa situação financeira da empresa, vedada a sua substituição por balancetes ou balanços provisórios, podendo ser atualizados por índices oficiais quando encerrado há mais de 3 (três) meses da data de apresentação da proposta;

9.10.2.1. No caso de empresa constituída no exercício social vigente, admite-se a apresentação de balanço patrimonial e demonstrações contábeis referentes ao período de existência da sociedade.

9.10.2.2. É admissível o balanço intermediário, se decorrer de lei ou contrato /estatuto social.

9.10.3. Comprovação da boa situação financeira da empresa mediante obtenção de índices de Liquidez Geral (LG), Solvência Geral (SG) e Liquidez Corrente (LC), superiores a 1 (um), obtidos pela aplicação das seguintes fórmulas:

$$LG = \frac{\text{Ativo Circulante} + \text{Realizável a Longo Prazo}}{\text{Passivo Circulante} + \text{Passivo Não Circulante}}$$

$$SG = \frac{\text{Ativo Total}}{\text{Passivo Circulante} + \text{Passivo Não Circulante}}$$

$$LC = \frac{\text{Ativo Circulante}}{\text{Passivo Circulante}}$$

9.10.4. As empresas que apresentarem resultado inferior ou igual a 1(um) em qualquer dos índices de Liquidez Geral (LG), Solvência Geral (SG) e Liquidez Corrente (LC), deverão comprovar patrimônio líquido de 5% (cinco por cento) do valor total estimado da contratação ou do item pertinente.

9.11. Qualificação Técnica

9.11.1. Comprovação de aptidão para a prestação dos serviços em características, quantidades e prazos compatíveis com o objeto desta licitação, ou com o item pertinente, mediante a apresentação de atestado(s) fornecido(s) por pessoas jurídicas de direito público ou privado.

9.11.1.1. Para fins da comprovação de que trata este subitem, os atestados deverão dizer respeito a serviços executados com as seguintes características mínimas:

9.11.1.1.1 Mínimo 01 (um) atestado de capacidade técnica, em papel timbrado, expedido por pessoa jurídica de direito público ou privado, que comprove a aptidão para desempenho de atividade pertinente e compatível em características, quantidades e prazos com o

objeto da licitação. (Inciso II, art. 30 da Lei 8666/93)

9.11.1.1.2. Para fins da comprovação de que trata este subitem, os atestados deverão dizer respeito a serviços executados com as seguintes características mínimas: Relativamente ao item nº 01 da licitação, deverá haver comprovação de experiência na prestação de serviço(s) de fornecimento, montagem e instalação de andaimes e similares ao objeto da licitação.

9.11.1.2. Os atestados deverão referir-se a serviços prestados no âmbito de sua atividade econômica principal ou secundária especificadas no contrato social vigente;

9.11.1.3. Somente serão aceitos atestados expedidos após a conclusão do contrato ou se decorrido, pelo menos, um ano do início de sua execução, exceto se firmado para ser executado em prazo inferior, conforme item 10.8 do Anexo VII-A da IN SEGES/MP n. 5, de 2017.

9.11.1.4. Poderá ser admitida, para fins de comprovação de quantitativo mínimo do serviço, a apresentação de diferentes atestados de serviços executados de forma concomitante, pois essa situação se equivale, para fins de comprovação de capacidade técnico-operacional, a uma única contratação, nos termos do item 10.9 do Anexo VII-A da IN SEGES/MP n.5/2017.

9.11.1.5. Por ocasião da solicitação do pregoeiro, o licitante disponibilizará todas as informações necessárias à comprovação da legitimidade dos atestados apresentados, apresentando, dentre outros documentos, cópia do contrato que deu suporte à contratação, endereço atual da contratante e local em que foram prestados os serviços, consoante o disposto no item 10.10 do Anexo VII-A da IN SEGES/MP n. 5/2017.

9.11.2. **Atestado de Vistoria** assinado pelo servidor responsável, nas condições estabelecidas no Termo de Referência, caso o licitante opte por realizá-la, ou **Declaração de Dispensa de Vistoria**, conforme modelo anexo do Edital, caso o licitante opte por NÃO realizá-la.

9.11. O licitante enquadrado como microempreendedor individual que pretenda auferir os benefícios do tratamento diferenciado previstos na Lei Complementar n. 123, de 2006, estará dispensado (a) da prova de inscrição nos cadastros de contribuintes estadual e municipal e (b) da apresentação do balanço patrimonial e das demonstrações contábeis do último exercício.

9.12. A existência de restrição relativamente à regularidade fiscal e trabalhista não impede que a licitante qualificada como microempresa ou empresa de pequeno porte seja declarada vencedora, uma vez que atenda a todas as demais exigências do edital.

9.13.1. A declaração do vencedor acontecerá no momento imediatamente posterior à fase de habilitação.

9.14. Constatada a existência de alguma restrição no que tange à regularidade fiscal e trabalhista, o licitante vencedor será convocado para, no prazo de **5 (cinco) dias úteis**, após a declaração do vencedor, comprovar a regularização. O prazo poderá ser prorrogado por igual período, a critério da administração pública, quando requerida pelo licitante, mediante apresentação de justificativa.

9.15. A não-regularização fiscal e trabalhista no prazo previsto no subitem anterior acarretará a inabilitação do licitante, sem prejuízo das sanções previstas neste Edital, sendo facultada a convocação dos licitantes remanescentes, na ordem de classificação. Se, na ordem de classificação, seguir-se outra microempresa ou empresa de pequeno porte com alguma restrição na documentação fiscal e trabalhista, será concedido o mesmo prazo para regularização.

9.16. Havendo necessidade de analisar minuciosamente os documentos exigidos, o Pregoeiro suspenderá a sessão, informando no “chat” a nova data e horário para a continuidade da mesma.

9.17. Será inabilitado o licitante que não comprovar sua habilitação, seja por não apresentar quaisquer dos documentos exigidos, ou apresentá-los em desacordo com o estabelecido neste Edital.

9.18. Constatado o atendimento às exigências de habilitação fixadas no Edital, o licitante será declarado vencedor.

10. DO ENCAMINHAMENTO DA PROPOSTA VENCEDORA

- 10.1. A proposta final do licitante declarado vencedor deverá ser encaminhada no prazo estipulado pelo Pregoeiro no “chat” (prazo não inferior a 2 (duas) horas), a contar da solicitação do Pregoeiro no sistema eletrônico e deverá:
 - 10.1.1. Ser redigida em língua portuguesa, digitada, em uma via, sem emendas, rasuras, entrelinhas ou ressalvas, devendo a última folha ser assinada e as demais rubricadas pelo licitante ou seu representante legal.
 - 10.1.2. Conter a indicação do banco, número da conta e agência do licitante vencedor, para fins de pagamento.
 - 10.1.3. Conter a declaração do licitante vencedor de que tem pleno conhecimento das condições necessárias para a prestação do serviço e que concorda com todos os termos do Edital de Licitação e seus anexos.
- 10.2. A proposta final deverá ser documentada nos autos e será levada em consideração no decorrer da execução do contrato e aplicação de eventual sanção à Contratada, se for o caso.
 - 10.2.1. Todas as especificações do objeto contidas na proposta vinculam a Contratada.
- 10.3. Os preços deverão ser expressos em moeda corrente nacional, o valor unitário em algarismos e o valor global em algarismos e por extenso (art. 5º da Lei nº 8.666/93).
 - 10.3.1. Ocorrendo divergência entre os preços unitários e o preço global, prevalecerão os primeiros; no caso de divergência entre os valores numéricos e os valores expressos por extenso, prevalecerão estes últimos.
- 10.4. A oferta deverá ser firme e precisa, limitada, rigorosamente, ao objeto deste Edital, sem conter alternativas de preço ou de qualquer outra condição que induza o julgamento a mais de um resultado, sob pena de desclassificação.
- 10.5. A proposta deverá obedecer aos termos deste Edital e seus Anexos, não sendo considerada aquela que não corresponda às especificações ali contidas ou que estabeleça vínculo à proposta de outro licitante.
- 10.6. As propostas que contenham a descrição do objeto, o valor e os documentos complementares estarão disponíveis na internet, após a homologação.

11. DOS RECURSOS

- 11.1. O Pregoeiro declarará o vencedor e, depois de decorrida a fase de regularização fiscal e trabalhista da microempresa ou empresa de pequeno porte, se for o caso, concederá o **prazo de no mínimo 20 (vinte) minutos**, para que qualquer licitante manifeste a intenção de recorrer, de forma motivada, isto é, indicando contra qual(is) decisão(ões) pretende recorrer e por quais motivos, em campo próprio do sistema.
- 11.2. Havendo quem se manifeste, caberá ao Pregoeiro verificar a tempestividade e a existência de motivação da intenção de recorrer, para decidir se admite ou não o recurso, fundamentadamente.
 - 11.2.1. Nesse momento o Pregoeiro não adentrará no mérito recursal, mas apenas verificará as condições de admissibilidade do recurso.

- 11.2.2. A falta de manifestação motivada do licitante quanto à intenção de recorrer importará a decadência desse direito.
- 11.2.3. Uma vez admitido o recurso, o recorrente terá, a partir de então, o prazo de **03 (três) dias** para apresentar as razões, pelo sistema eletrônico, ficando os demais licitantes, desde logo, intimados para, querendo, apresentarem contrarrazões também pelo sistema eletrônico, em outros **03 (três) dias**, que começarão a contar do término do prazo do recorrente, sendo-lhes assegurada vista imediata dos elementos indispensáveis à defesa de seus interesses.
- 11.3. O acolhimento do recurso invalida tão somente os atos insuscetíveis de aproveitamento.
- 11.4. Os autos do processo permanecerão com vista franqueada aos interessados, no endereço constante neste Edital.

12 DA REABERTURA DA SESSÃO PÚBLICA

- 12.1. A sessão pública poderá ser reaberta:
- 12.1.1. Nas hipóteses de provimento de recurso que leve à anulação de atos anteriores à realização da sessão pública precedente ou em que seja anulada a própria sessão pública, situação em que serão repetidos os atos anulados e os que dele dependam.
- 12.1.2. Quando houver erro na aceitação do preço melhor classificado ou quando o licitante declarado vencedor não assinar o contrato, não retirar o instrumento equivalente ou não comprovar a regularização fiscal e trabalhista, nos termos do art. 43, §1º da LC nº 123/2006, serão adotados os procedimentos imediatamente posteriores ao encerramento da etapa de lances.
- 12.2. Todos os licitantes remanescentes deverão ser convocados para acompanhar a sessão reaberta.
- 12.2.1. A convocação se dará por meio do sistema eletrônico (“chat”) ou e-mail, de acordo com a fase do procedimento licitatório.
- 12.2.2. A convocação feita por e-mail dar-se-á de acordo com os dados contidos no **SICAF, sendo responsabilidade do licitante manter seus dados cadastrais atualizados.**

13 DA ADJUDICAÇÃO E HOMOLOGAÇÃO

- 13.1. O objeto da licitação será adjudicado ao licitante declarado vencedor, por ato do Pregoeiro, caso não haja interposição de recurso, ou pela autoridade competente, após a regular decisão dos recursos apresentados.
- 13.2. Após a fase recursal, constatada a regularidade dos atos praticados, a autoridade competente homologará o procedimento licitatório.

14 DA GARANTIA DE EXECUÇÃO

- 14.1. Não haverá exigência de garantia de execução para a presente contratação devido ao baixo risco atrelado à execução do objeto.

15 DO TERMO DE CONTRATO

- 15.1. Após a homologação da licitação, em sendo realizada a contratação, **será firmado Termo de Contrato.**

- 15.2. O adjudicatário terá o prazo de 05 (cinco) dias, contados a partir da data de sua convocação, para assinar o Termo de Contrato, sob pena de decair do direito à contratação, sem prejuízo das sanções previstas neste Edital.
- 15.2.1. Alternativamente à convocação para comparecer perante a entidade para a assinatura do Termo de Contrato, a Administração poderá encaminhá-lo para assinatura, mediante correspondência postal com aviso de recebimento (AR) ou excepcionalmente por meio eletrônico, para que seja assinado e devolvido no prazo de 05 (cinco) dias, a contar da data de seu recebimento.
- 15.2.2. O prazo previsto para assinatura do Termo de Contrato poderá ser prorrogado, por igual período, por **solicitação justificada** do adjudicatário e aceita pela Administração.
- 15.3. O prazo de vigência da contratação é de **12 (doze) meses**, contados a partir da data de assinatura do Termo de Contrato, podendo ser prorrogado por interesse das partes até o limite de **48 (quarenta e oito) meses**, conforme previsto no Termo de Referência e no instrumento contratual.
- 15.4. Previamente à contratação, a Administração realizará consulta ao **SICAF** para identificar possível suspensão temporária de participação em licitação, no âmbito do órgão ou entidade, proibição de contratar com o Poder Público, bem como ocorrências impeditivas indiretas, observado o disposto no art. 29, da Instrução Normativa nº 3, de 26 de abril de 2018, e nos termos do art. 6º, III, da Lei nº 10.522, de 19 de julho de 2002, consulta prévia ao **CADIN**.
- 15.4.1. Nos casos em que houver necessidade de assinatura do instrumento de contrato, e o fornecedor não estiver inscrito no SICAF, este deverá proceder ao seu cadastramento, sem ônus, antes da contratação.
- 15.4.2. Na hipótese de irregularidade do registro no SICAF, o contratado deverá regularizar a sua situação perante o cadastro no prazo de **até 05 (cinco) dias úteis**, sob pena de aplicação das penalidades previstas no edital e anexos.
- 15.5. Na assinatura do contrato, será exigida a comprovação das condições de habilitação con signadas no edital, que deverão ser mantidas pelo licitante durante a vigência do contrato.
- 15.6. Na hipótese de o vencedor da licitação não comprovar as condições de habilitação consignadas no edital ou se recusar a assinar o contrato, a Administração, sem prejuízo da aplicação das sanções das demais cominações legais cabíveis a esse licitante, poderá convocar outro licitante, respeitada a ordem de classificação, para, após a comprovação dos requisitos para habilitação, analisada a proposta e eventuais documentos complementares e, feita a negociação, assinar o contrato.

16. DO REAJUSTE

- 16.1. As regras acerca do reajuste do valor contratual são as estabelecidas no Termo de Referência, anexo a este Edital.

17. DA ACEITAÇÃO DO OBJETO E DA FISCALIZAÇÃO

- 17.1. Os critérios de aceitação do objeto e de fiscalização estão previstos no Termo de Referência, anexo a este Edital.

18. DAS OBRIGAÇÕES DA CONTRATANTE E DA CONTRATADA

18.1. As obrigações da Contratante e da Contratada são as estabelecidas no Termo de Referência, anexo a este Edital.

19. DO PAGAMENTO

19.1. As regras acerca do pagamento são as estabelecidas no Termo de Referência, anexo a este Edital.

19.1.1. É admitida a cessão de crédito decorrente da contratação de que trata este Instrumento Convocatório, nos termos do previsto na minuta contratual anexa a este Edital.

20. DAS SANÇÕES ADMINISTRATIVAS

20.1. Comete infração administrativa, nos termos da Lei nº 10.520, de 2002, o licitante/adjudicatário que:

20.1.1. Não assinar o termo de contrato ou aceitar/retirar o instrumento equivalente, quando convocado dentro do prazo de validade da proposta;

20.1.2. Apresentar documentação falsa;

20.1.3. Deixar de entregar os documentos exigidos no certame;

20.1.4. Ensejar o retardamento da execução do objeto;

20.1.5. Não manter a proposta;

20.1.6. Cometer fraude fiscal;

20.1.7. Comportar-se de modo inidôneo.

20.2. Considera-se comportamento inidôneo, entre outros, a declaração falsa quanto às condições de participação, quanto ao enquadramento como **ME/EPP** ou o conluio entre os licitantes, em qualquer momento da licitação, mesmo após o encerramento da fase de lances.

20.3. O licitante/adjudicatário que cometer qualquer das infrações discriminadas nos subitens anteriores ficará sujeito, sem prejuízo da responsabilidade civil e criminal, às seguintes sanções:

20.3.1. Advertência por faltas leves, assim entendidas como aquelas que não acarretarem prejuízos significativos ao objeto da contratação;

20.3.2. Multa de **5 % (cinco por cento)** sobre o valor estimado do(s) item(s) prejudicado(s) pela conduta do licitante;

20.3.3. Suspensão de licitar e impedimento de contratar com o órgão, entidade ou unidade administrativa pela qual a Administração Pública opera e atua concretamente, pelo prazo de até dois anos;

20.3.4. Impedimento de licitar e de contratar com a União e descredenciamento no **SICAF**, pelo prazo de até cinco anos;

20.3.5. Declaração de inidoneidade para licitar ou contratar com a Administração Pública, enquanto perdurarem os motivos determinantes da punição ou até que seja promovida a reabilitação perante a própria autoridade que aplicou a penalidade, que será concedida sempre que a Contratada ressarcir a Contratante pelos prejuízos causados.

20.4. A penalidade de multa pode ser aplicada cumulativamente com as demais sanções.

20.5. Se, durante o processo de aplicação de penalidade, houver indícios de prática de infração administrativa tipificada pela Lei nº 12.846, de 1º de agosto de 2013, como ato lesivo à administração pública nacional ou estrangeira, cópias do processo administrativo necessárias à

apuração da responsabilidade da empresa deverão ser remetidas à autoridade competente, com despacho fundamentado, para ciência e decisão sobre a eventual instauração de investigação preliminar ou Processo Administrativo de Responsabilização – PAR.

- 20.6. A apuração e o julgamento das demais infrações administrativas não consideradas como ato lesivo à Administração Pública nacional ou estrangeira nos termos da Lei nº 12.846, de 1º de agosto de 2013, seguirão seu rito normal na unidade administrativa.
- 20.7. O processamento do PAR não interfere no seguimento regular dos processos administrativos específicos para apuração da ocorrência de danos e prejuízos à Administração Pública Federal resultantes de ato lesivo cometido por pessoa jurídica, com ou sem a participação de agente público.
- 20.8. Caso o valor da multa não seja suficiente para cobrir os prejuízos causados pela conduta do licitante, a União ou Entidade poderá cobrar o valor remanescente judicialmente, conforme artigo 419 do Código Civil.
- 20.9. A aplicação de qualquer das penalidades previstas realizar-se-á em processo administrativo que assegurará o contraditório e a ampla defesa ao licitante/adjudicatário, observando-se o procedimento previsto na Lei nº 8.666, de 1993, e subsidiariamente na Lei nº 9.784, de 1999.
- 20.10. A autoridade competente, na aplicação das sanções, levará em consideração a gravidade da conduta do infrator, o caráter educativo da pena, bem como o dano causado à Administração, observado o princípio da proporcionalidade.
- 20.11. As penalidades serão obrigatoriamente registradas no **SICAF**.
- 20.12. As sanções por atos praticados no decorrer da contratação estão previstas no Termo de Referência.

21. DA IMPUGNAÇÃO AO EDITAL E DO PEDIDO DE ESCLARECIMENTO

- 21.1. Até **03 (três) dias úteis** antes da data designada para a abertura da sessão pública, qualquer pessoa poderá impugnar este Edital.
- 21.2. A impugnação poderá ser realizada por forma eletrônica, pelo e-mail **licitacoes@cefet-rj.br** **(fazendo referência ao número do Pregão no título do e-mail)**.
- 21.3. Caberá ao Pregoeiro, auxiliado pelos responsáveis pela elaboração deste Edital e seus anexos, decidir sobre a impugnação no prazo de até 02 (dois) dias úteis contados da data de recebimento da impugnação.
- 21.4. Acolhida a impugnação, será definida e publicada nova data para a realização do certame.
- 21.5. Os **pedidos de esclarecimentos** referentes a este processo licitatório deverão ser enviados ao Pregoeiro, até **03 (três) dias úteis** anteriores à data designada para abertura da sessão pública, exclusivamente por meio eletrônico via internet, no endereço indicado no Edital.
- 21.6. O Pregoeiro responderá aos pedidos de esclarecimentos no prazo de 02 (dois) dias úteis, contado da data de recebimento do pedido, e poderá requisitar subsídios formais aos responsáveis pela elaboração do Edital e dos anexos.
- 21.7. As impugnações e pedidos de esclarecimentos não suspendem os prazos previstos no certame.
- 21.7.1. A concessão de efeito suspensivo à impugnação é medida excepcional e deverá ser motivada pelo pregoeiro, nos autos do processo de licitação.
- 21.8. As respostas aos pedidos de esclarecimentos serão divulgadas pelo sistema e vincularão os participantes e a administração.

22 DA SUSTENTABILIDADE AMBIENTAL

- 22.1. Este Edital observará em todas as fases do procedimento licitatório as orientações e normas voltadas para a sustentabilidade ambiental, prevendo, inclusive, a apresentação de documentos físicos, copiados ou impressos, apenas quando necessário, preferencialmente através de papel reciclado, e de forma a não frustrar a competitividade.
- 22.2. O licitante que for contratado para prestação do serviço, objeto da licitação, deverá comprometer-se a cumprir, sempre que possível, as práticas de sustentabilidade ambiental, estabelecidas no art. 6º e seus incisos da Instrução Normativa SLTI/MP nº 01, de 19 de janeiro de 2010, bem como os critérios e práticas sustentáveis elencados no art. 4º do Decreto nº 7.746/2012, alterado pelo Decreto nº 9.178/2017, tais como:
- 22.2.1. Baixo impacto sobre recursos naturais como flora, fauna, ar, solo e água;
- 22.2.2. Preferência para materiais, tecnologias e matérias-primas de origem local;
- 22.2.3. Maior eficiência na utilização de recursos naturais como água e energia;
- 22.2.4. Maior geração de empregos, preferencialmente com mão de obra local;
- 22.2.5. Maior vida útil e menor custo de manutenção do bem e da obra;
- 22.2.6. Uso de inovações que reduzam a pressão sobre recursos naturais;
- 22.2.7. Origem sustentável dos recursos naturais utilizados nos bens, nos serviços e nas obras; e
- 22.2.8. Utilização de produtos florestais madeireiros e não madeireiros originários de manejo florestal sustentável ou de reflorestamento.

23 DAS DISPOSIÇÕES GERAIS

- 23.1. Da sessão pública do Pregão divulgar-se-á Ata no sistema eletrônico.
- 23.2. Não havendo expediente ou ocorrendo qualquer fato superveniente que impeça a realização do certame na data marcada, a sessão será automaticamente transferida para o primeiro dia útil subsequente, no mesmo horário anteriormente estabelecido, desde que não haja comunicação em contrário, pelo Pregoeiro.
- 23.3. Todas as referências de tempo no Edital, no aviso e durante a sessão pública observarão o horário de Brasília – DF.
- 23.4. No julgamento das propostas e da habilitação, o Pregoeiro poderá sanar erros ou falhas que não alterem a substância das propostas, dos documentos e sua validade jurídica, mediante despacho fundamentado, registrado em ata e acessível a todos, atribuindo-lhes validade e eficácia para fins de habilitação e classificação.
- 23.5. A homologação do resultado desta licitação não implicará direito à contratação.
- 23.6. As normas disciplinadoras da licitação serão sempre interpretadas em favor da ampliação da disputa entre os interessados, desde que não comprometam o interesse da Administração, o princípio da isonomia, a finalidade e a segurança da contratação.
- 23.7. Os licitantes assumem todos os custos de preparação e apresentação de suas propostas e a Administração não será, em nenhum caso, responsável por esses custos, independentemente da condução ou do resultado do processo licitatório.
- 23.8. Na contagem dos prazos estabelecidos neste Edital e seus Anexos, excluir-se-á o dia do início e incluir-se-á o do vencimento. Só se iniciam e vencem os prazos em dias de expediente na Administração.

- 23.9. O desatendimento de exigências formais não essenciais não importará o afastamento do licitante, desde que seja possível o aproveitamento do ato, observados os princípios da isonomia e do interesse público.
- 23.10. Em caso de divergência entre disposições deste Edital e de seus anexos ou demais peças que compõem o processo, prevalecerá as deste Edital.
- 23.11. O Edital está disponibilizado, na íntegra, no endereço eletrônico **www.gov.br/compras/pt-br**.
- 23.12. Integram este Edital, para todos os fins e efeitos, os seguintes anexos:
- 23.12.1. ANEXO I - Termo de Referência;
 - 23.12.2. ANEXO I-A – Planta Esquemática de Localização dos Andaimes;
 - 23.12.3. ANEXO I-B – Simulação da Instalação;
 - 23.12.4. ANEXO I-C - Estudo Técnico Preliminar;
 - 23.12.5. ANEXO II - Modelo de Proposta;
 - 23.12.6. ANEXO III - Dados Cadastrais da Empresa;
 - 23.12.7. ANEXO IV – Modelo de Atestado de Vistoria;
 - 23.12.8. ANEXO V– Modelo de Declaração de Dispensa de Vistoria;
 - 23.12.9. ANEXO VI – Minuta de Termo de Contrato.

Rio de Janeiro,..... de de

Aprovo o presente Edital e seus Anexos,

MAURICIO
SALDANHA
MOTTA:94977135768

Assinado de forma digital por
MAURICIO SALDANHA
MOTTA:94977135768
Dados: 2021.11.08 19:00:17
-03'00"

MAURICIO SALDANHA MOTTA
Diretor-Geral do CEFET/RJ



**SERVIÇO PÚBLICO FEDERAL MINISTÉRIO DA EDUCAÇÃO
CENTRO FEDERAL DE EDUCAÇÃO
TECNOLÓGICA CELSO SUCKOW DA FONSECA**

ANEXO I - TERMO DE REFERÊNCIA

PREGÃO ELETRÔNICO Nº 04/2021

PROCESSO ADMINISTRATIVO Nº 23063.001138/2020-49

PRESTAÇÃO DE SERVIÇO CONTÍNUO SEM DEDICAÇÃO EXCLUSIVA DE MÃO DE OBRA

1. DO OBJETO

- 1.1. Contratação de serviço continuado de locação, incluindo instalação de andaimes fachadeiros, tela fachadeira e outros itens necessários à proteção da fachada do conjunto de prédios do Campus Petrópolis** conforme condições, quantidades e exigências estabelecidas neste instrumento:

ITEM	ESPECIFICAÇÃO	ID CATSER	UND. DE MEDIDA	QTD.	VALOR UNITÁRIO MÁXIMO ACEITÁVEL (R\$)	VALOR TOTAL MÁXIMO ACEITÁVEL (R\$)
1	Contratação de serviço continuado de locação de andaimes fachadeiro com aparalixo, incluindo fornecimento e instalação de tela fachadeira e outros itens necessários à proteção da fachada do conjunto de prédios do Campus Petrópolis do Cefet/RJ.	4057	serv	01	60.050,00	60.050,00
VALOR TOTAL				R\$	60.050,00	

- 1.1. O objeto da licitação tem a natureza de serviço comum, nos termos do parágrafo único do art. 1º da Lei 10.520, de 2002.
- 1.2. Os quantitativos e respectivos códigos dos itens são os discriminados na tabela acima.
- 1.2.1. Havendo divergência entre a especificação do serviço constante no Termo de Referência e a descrição contida no Catálogo de Serviços (CATSER) do SIASG, deverá prevalecer a especificação do Termo de Referência.
- 1.3. O prazo de vigência da contratação é de 12 (doze) meses, podendo ser prorrogado por interesse das partes até o limite de 48 (quarenta e oito) meses, com base no artigo 57, IV, da Lei 8.666, de 1993.

2 JUSTIFICATIVA E OBJETIVO DA CONTRATAÇÃO

2.1. O Campus Petrópolis do Cefet/RJ ocupa conjunto de prédios históricos cuja fachada, pela ação do tempo e intempéries, apresenta danos materiais verificados em inspeção técnica realizada por equipe multidisciplinar que, considerando questões emergenciais de segurança material, patrimonial e proteção de usuários das instalações e pedestres em seu entorno, indica instalação de andaimes metálicos fachadeiros com aparalixo e tela fachadeira proteção visando à proteção das fachadas dos blocos C e B, conforme planta esquemática no anexo I-A e simulação da instalação no anexo I-B.

2.1.1. Fachada na Rua Marechal Deodoro [10m (extensão) x 10m (altura) = 100m²];

2.1.2. Fachada na Rua do Imperador [40m (extensão) x 10m (altura) = 400m²]

2.1.3. Andaime fachadeiro com aparalixo: Altura 4m x comprimento 40m

2.1.4. Tela Fachadeira: proteção de área acima do andaime

2.2. O serviço inclui todas as peças necessárias e em quantidade suficiente para a perfeita montagem e instalação do andaime em estrutura metálica e de painel/tela fachadeira em poliamida (nylon), como o de bandejas de proteção tipo aparalixo, sapatas, barras ajustáveis e demais insumos, tais como:

- Painéis Fachadeiros Simples
- Painéis Fachadeiros com Escada
- Painéis Fachadeiros Calçada
- Barras de Ligação
- Guarda-Corpo
- Rodapé Frontal
- Mão Francesa
- Pisos Metálicos
- Sapatas Ajustáveis
- Diagonais X.
- Tela Fachadeira de Segurança.
- Aparalixo

2.3. O serviço deve ser realizado considerando as disposições de fornecimento de material, instalação e segurança definidas nas normas NR 18, NR 35 e NBR 6494 e equivalentes.

2.4. O modelo de prestação de serviço continuado se refere à locação do andaime, sendo prestado em única vez a instalação da estrutura, incluindo a tela fachadeira, como segue:

Locação de Andaime	1º mês da locação do andaime (locação + transporte + montagem)	
	2º ao 12º mês da locação do andaime (locação)	
	Valor Total (1 mês + 11 meses)	
Tela Fachadeira	Fornecimento e instalação (1º mês)	
	TOTAL	R\$

3. DESCRIÇÃO DA SOLUÇÃO:

- 3.1. A descrição da solução como um todo, conforme minudenciado nos Estudos Preliminares, abrange a prestação do serviço de locação e instalação de andaimes metálicos, bandejas de proteção, tela fachadeira e outros itens necessários à proteção da fachada para atendimento das necessidades do **Campus Petrópolis do CEFET/RJ**.

4. DA CLASSIFICAÇÃO DOS SERVIÇOS E FORMA DE SELEÇÃO DO FORNECEDOR

- 4.1. Trata-se de serviço comum de caráter continuado sem fornecimento de mão de obra em regime de dedicação exclusiva, a ser contratado mediante licitação, na modalidade pregão, em sua forma eletrônica.
- 4.2. Os serviços a serem contratados enquadram-se nos pressupostos do Decreto nº 9.507, de 21 de setembro de 2018, não se constituindo em quaisquer das atividades, previstas no art. 3º do aludido decreto, cuja execução indireta é vedada.
- 4.3. A prestação dos serviços não gera vínculo empregatício entre os empregados da Contratada e a Administração Contratante, vedando-se qualquer relação entre estes que caracterize pessoalidade e subordinação direta.

5. REQUISITOS DA CONTRATAÇÃO

- 5.1. Os requisitos da contratação abrangem o seguinte:
- 5.1.1. Prestação de serviço de natureza continuada, uma vez que, pela sua essencialidade, visa atender à necessidade pública de forma permanente e contínua, por mais de um exercício financeiro, assegurando a integridade do patrimônio público ou o funcionamento das atividades finalísticas da entidade, de modo que sua interrupção possa comprometer a prestação de um serviço público ou o cumprimento da missão institucional.
- 5.1.2. Declaração contida na proposta final do licitante declarado vencedor de que o mesmo tem pleno conhecimento das condições necessárias para a prestação do serviço e que concorda com todos os termos do Edital de Licitação e seus anexos.
- 5.1.3. A contratada deverá fornecer os insumos necessários para execução dos serviços, bem como disponibilizar empregados habilitados e com conhecimentos básicos dos serviços a serem executados, em conformidade com as normas e determinações em vigor.
- 5.1.4. As obrigações da contratante e da contratada encontram-se previstas no presente Termo de Referência.

6. MODELO DE EXECUÇÃO DO OBJETO

- 6.1. A execução dos serviços deverá ser iniciada pela contratada no prazo de 15 (quinze) dias, contados a partir da data de assinatura do Termo de Contrato.

6.2. Para dar início à execução dos serviços, a contratada deverá realizar agendamento prévio, junto ao Campus Petrópolis do CEFET/RJ, através do(s) telefone(s) 24 22929700.

6.3. A execução do objeto seguirá a seguinte dinâmica:

- 6.3.1. Os serviços serão prestados no Cefet/RJ Campus Petrópolis na Rua do Imperador, 971 – Centro, Petrópolis - RJ. Referência: prédio do antigo fórum.
- 6.3.2. A execução do serviço deverá estar em estrita observância às normas técnicas da ABNT, bem como Leis e regulamentos dos Órgãos Públicos Federais Estaduais, Municipais, e de concessionárias, bem como do Corpo de Bombeiros.
- 6.3.3. Caberá à contratada o contato e obtenção de autorização junto às autoridades, concessionárias e equivalentes para a alocação, manuseio, instalação e realização do serviço.
- 6.3.4. Todas as atividades desenvolvidas deverão seguir as normas de segurança do trabalho em vigor, além de eventuais exigências constantes de acordos coletivos de trabalho.
- 6.3.5. O emprego de equipamentos e insumos similares aos especificados poderá ser aceita pela Fiscalização desde que acompanhada por laudo técnico expedido por instituto de pesquisa tecnológico de reconhecida idoneidade.
- 6.3.6. A CONTRATADA deverá preparar o local onde executará a instalação, garantindo condições adequadas de proteção às instalações e propiciar condições adequadas de proteção e segurança aos trabalhadores e a terceiros, de acordo com a legislação específica em vigor.
- 6.3.7. A área de instalação bem como todos os espaços de eventual armazenamento e transporte de equipamentos e insumos deverão ser mantidos em permanente estado de limpeza, higiene e conservação.
- 6.3.8. Os entulhos e materiais provenientes da limpeza do local da instalação deverão ser removidos sistematicamente, de forma o local limpo e desimpedido.

7. MODELO DE GESTÃO DO CONTRATO E CRITÉRIOS DE MEDIÇÃO E PAGAMENTO

7.1. A execução do contrato será acompanhada e fiscalizada por servidor(es) do CEFET/RJ especialmente designado(s) , na forma dos arts. 67 e 73 da Lei nº 8.666, de 1993.

7.2. Durante o período de vigência da contratação, a contratada deverá:

- 7.2.1. Indicar preposto para representá-la sempre que for necessário;
- 7.2.2. Fornecer meios de comunicação, tais como: e-mails, telefones fixos e celulares, para que a contratante entre em contato com a empresa contratada sempre que necessário.

7.3. A aferição dos serviços prestados observará, no que couber, os seguintes aspectos mencionados no art. 47 da IN SEGES/MP nº 05/2017:

- 7.3.1. Os resultados alcançados em relação ao contratado, com a verificação dos prazos de execução e da qualidade demandada;
 - 7.3.2. Os recursos humanos empregados em função da quantidade e da formação profissional exigidas, quando for o caso;
 - 7.3.3. A qualidade e quantidade dos recursos materiais utilizados;
 - 7.3.4. A adequação dos serviços prestados à rotina de execução estabelecida;
 - 7.3.5. O cumprimento das demais obrigações decorrentes do contrato; e
 - 7.3.6. A satisfação do público usuário.
- 7.4. O controle e fiscalização da execução contratual e a verificação da adequação da prestação dos serviços serão realizados com base nas disposições e nos critérios previstos neste Termo de Referência.
- 7.5. O prazo para pagamento à CONTRATADA e demais condições a ele referentes encontram-se definidos no presente Termo de Referência.

8. MATERIAIS A SEREM DISPONIBILIZADOS

- 8.1. Para a perfeita execução dos serviços, a Contratada deverá disponibilizar os materiais, equipamentos, ferramentas e utensílios necessários, em qualidade e quantidade suficiente para o perfeito cumprimento do objeto, promovendo sua substituição quando necessário.

9. OBRIGAÇÕES DA CONTRATANTE

- 9.1. Exigir o cumprimento de todas as obrigações assumidas pela Contratada, de acordo com as cláusulas contratuais e os termos de sua proposta;
- 9.2. Exercer o acompanhamento e a fiscalização dos serviços, por servidor especialmente designado, anotando em registro próprio as falhas detectadas, indicando dia, mês e ano, bem como o nome dos empregados eventualmente envolvidos, e encaminhando os apontamentos à autoridade competente para as providências cabíveis;
- 9.3. Notificar a Contratada por escrito da ocorrência de eventuais imperfeições, falhas ou irregularidades constatadas no curso da execução dos serviços, fixando prazo para a sua correção, certificando-se que as soluções por ela propostas sejam as mais adequadas;
- 9.4. Pagar à Contratada o valor resultante da prestação do serviço, no prazo e condições estabelecidas neste Termo de Referência;
- 9.5. Efetuar as retenções tributárias devidas sobre o valor da Nota Fiscal/Fatura da contratada, no que couber, em conformidade com o item 6 do Anexo XI da IN SEGES/MP nº 05/2017.
- 9.6. Não praticar atos de ingerência na administração da Contratada, tais como:
- 9.6.1. Exercer o poder de mando sobre os empregados da Contratada, devendo reportar-se somente aos prepostos ou responsáveis por ela indicados, exceto quando o objeto da contratação prever o atendimento direto, tais como nos serviços de recepção e apoio ao usuário;

- 9.6.2. Direcionar a contratação de pessoas para trabalhar nas empresas Contratadas;
- 9.6.3. Promover ou aceitar o desvio de funções dos trabalhadores da Contratada, mediante a utilização destes em atividades distintas daquelas previstas no objeto da contratação e em relação à função específica para a qual o trabalhador foi contratado; e
- 9.6.4. Considerar os trabalhadores da Contratada como colaboradores eventuais do próprio órgão ou entidade responsável pela contratação, especialmente para efeito de concessão de diárias e passagens.
- 9.7. Fornecer por escrito as informações necessárias para o desenvolvimento dos serviços objeto do contrato;
- 9.8. Realizar avaliações periódicas da qualidade dos serviços, após seu recebimento;
- 9.9. Cientificar o órgão de representação judicial da Advocacia-Geral da União para adoção das medidas cabíveis quando do descumprimento das obrigações pela Contratada;
- 9.10. Arquivar, entre outros documentos, projetos, "as built", especificações técnicas, orçamentos, termos de recebimento, contratos e aditamentos, relatórios de inspeções técnicas após o recebimento do serviço e notificações expedidas;
- 9.11. Fiscalizar o cumprimento dos requisitos legais, quando a contratada houver se beneficiado da preferência estabelecida pelo art. 3º, § 5º, da Lei nº 8.666, de 1993.
- 9.12. A Administração não responderá por quaisquer compromissos assumidos pela Contratada com terceiros, ainda que vinculados à execução da presente contratação, bem como por qualquer dano causado a terceiros em decorrência de ato da Contratada, de seus empregados, prepostos ou subordinados.

10. OBRIGAÇÕES DA CONTRATADA

- 10.1. Executar os serviços conforme especificações deste Termo de Referência e de sua proposta, com a alocação dos empregados necessários ao perfeito cumprimento das cláusulas contratuais, além de fornecer e utilizar os materiais e equipamentos, ferramentas e utensílios necessários, na qualidade e quantidade suficientes para o perfeito cumprimento do objeto;
- 10.2. Reparar, corrigir, remover ou substituir, às suas expensas, no total ou em parte, no prazo fixado pelo fiscal do contrato, os serviços efetuados em que se verificarem vícios, defeitos ou incorreções resultantes da execução ou dos materiais empregados;
- 10.3. Responsabilizar-se pelos vícios e danos decorrentes da execução do objeto, bem como por todo e qualquer dano causado à União ou à entidade federal, devendo ressarcir imediatamente a Administração em sua integralidade, ficando a Contratante autorizada a descontar da garantia, caso exigida no edital, ou dos pagamentos devidos à Contratada, o valor correspondente aos danos sofridos;

- 10.4. Utilizar empregados habilitados e com conhecimentos básicos dos serviços a serem executados, em conformidade com as normas e determinações em vigor;
- 10.5. Vedar a utilização, na execução dos serviços, de empregado que seja familiar de agente público ocupante de cargo em comissão ou função de confiança no órgão Contratante, nos termos do artigo 7º do Decreto nº 7.203, de 2010;
- 10.6. Quando não for possível a verificação da regularidade no Sistema de Cadastro de Fornecedores – SICAF, a empresa contratada deverá entregar ao setor responsável pela fiscalização do contrato, até o dia trinta do mês seguinte ao da prestação dos serviços, os seguintes documentos: 1) prova de regularidade relativa à Seguridade Social; 2) certidão conjunta relativa aos tributos federais e à Dívida Ativa da União; 3) certidões que comprovem a regularidade perante a Fazenda Municipal ou Distrital do domicílio ou sede do contratado; 4) Certidão de Regularidade do FGTS – CRF; e 5) Certidão Negativa de Débitos Trabalhistas – CNDT, conforme alínea "c" do item 10.2 do Anexo VIII-B da IN SEGES/MP n. 5/2017;
- 10.7. Responsabilizar-se pelo cumprimento das obrigações previstas em Acordo, Convenção, Dissídio Coletivo de Trabalho ou equivalentes das categorias abrangidas pelo contrato, por todas as obrigações trabalhistas, sociais, previdenciárias, tributárias e as demais previstas em legislação específica, cuja inadimplência não transfere a responsabilidade à Contratante;
- 10.8. Comunicar ao Fiscal do contrato, no prazo de 24 (vinte e quatro) horas, qualquer ocorrência anormal ou acidente que se verifique no local dos serviços;
- 10.9. Prestar todo esclarecimento ou informação solicitada pela Contratante ou por seus prepostos, garantindo-lhes o acesso, a qualquer tempo, ao local dos trabalhos, bem como aos documentos relativos à execução do empreendimento;
- 10.10. Paralisar, por determinação da Contratante, qualquer atividade que não esteja sendo executada de acordo com a boa técnica ou que ponha em risco a segurança de pessoas ou bens de terceiros;
- 10.11. Promover a guarda, manutenção e vigilância de materiais, ferramentas, e tudo o que for necessário à execução dos serviços, durante a vigência do contrato;
- 10.12. Promover a organização técnica e administrativa dos serviços, de modo a conduzi-los eficaz e eficientemente, de acordo com os documentos e especificações que integram este Termo de Referência, no prazo determinado;
- 10.13. Conduzir os trabalhos com estrita observância às normas da legislação pertinente, cumprindo as determinações dos Poderes Públicos, mantendo sempre limpo o local dos serviços e nas melhores condições de segurança, higiene e disciplina;
- 10.14. Submeter previamente, por escrito, à Contratante, para análise e aprovação, quaisquer mudanças nos métodos executivos que fujam às especificações do Termo de Referência;
- 10.15. Não permitir a utilização de qualquer trabalho do menor de dezesesseis anos, exceto na condição de aprendiz para os maiores de quatorze anos; nem permitir a utilização do trabalho do menor de dezoito anos em trabalho noturno, perigoso ou insalubre;

- 10.16. Manter durante toda a vigência do contrato, em compatibilidade com as obrigações assumidas, todas as condições de habilitação e qualificação exigidas na licitação;
- 10.17. Cumprir, durante todo o período de execução do contrato, a reserva de cargos prevista em lei para pessoa com deficiência ou para reabilitado da Previdência Social, bem como as regras de acessibilidade previstas na legislação, quando a contratada houver se beneficiado da preferência estabelecida pela Lei nº 13.146, de 2015;
- 10.18. Guardar sigilo sobre todas as informações obtidas em decorrência do cumprimento do contrato;
- 10.19. Arcar com o ônus decorrente de eventual equívoco no dimensionamento dos quantitativos de sua proposta, inclusive quanto aos custos variáveis decorrentes de fatores futuros e incertos, tais como os valores providos com o quantitativo de vale transporte, devendo complementá-los, caso o previsto inicialmente em sua proposta não seja satisfatório para o atendimento ao objeto da licitação, exceto quando ocorrer algum dos eventos arrolados nos incisos do § 1º do art. 57 da Lei nº 8.666, de 1993;
- 10.20. Cumprir, além dos postulados legais vigentes de âmbito federal, estadual ou municipal, as normas de segurança da Contratante;
- 10.21. Prestar os serviços dentro dos parâmetros e rotinas estabelecidos, fornecendo todos os materiais, equipamentos e utensílios em quantidade, qualidade e tecnologia adequadas, com a observância às recomendações aceitas pela boa técnica, normas e legislação;
- 10.22. Indicar preposto para representá-la durante a execução do contrato;
- 10.23. Apresentar a nota fiscal/fatura contendo o mesmo CNPJ do empenho para efeito de pagamento;
- 10.24. Cumprir com todas as demais cláusulas estabelecidas neste Termo de Referência.
- 10.25. A contratada fica obrigada a aceitar, nas mesmas condições contratuais, os acréscimos ou supressões que se fizerem nos serviços, até 25% (vinte e cinco por cento) do valor inicial atualizado do contrato, conforme § 1º do Art. 65 da Lei 8.666/93.

11. DA SUBCONTRATAÇÃO

- 11.1. Não será admitida a subcontratação do objeto licitatório.

12. ALTERAÇÃO SUBJETIVA

- 12.1. É admissível a fusão, cisão ou incorporação da contratada com/em outra pessoa jurídica, desde que sejam observados pela nova pessoa jurídica todos os requisitos de habilitação exigidos na licitação original; sejam mantidas as demais cláusulas e condições do contrato; não haja prejuízo à execução do objeto pactuado e haja a anuência expressa da Administração à continuidade do contrato.

13. CONTROLE E FISCALIZAÇÃO DA EXECUÇÃO

- 13.1. O acompanhamento e a fiscalização da execução do contrato consistem na verificação da conformidade da prestação dos serviços, dos materiais, técnicas e equipamentos empregados, de forma a assegurar o perfeito cumprimento do ajuste, que serão exercidos por um ou mais representantes da Contratante, especialmente designados, na forma dos arts. 67 e 73 da Lei nº 8.666, de 1993.
- 13.2. O representante da Contratante deverá ter a qualificação necessária para o acompanhamento e controle da execução dos serviços e do contrato.
- 13.3. A verificação da adequação da prestação do serviço deverá ser realizada com base nos critérios previstos neste Termo de Referência.
- 13.4. A fiscalização do contrato, ao verificar que houve subdimensionamento da produtividade pactuada, sem perda da qualidade na execução do serviço, deverá comunicar à autoridade responsável para que esta promova a adequação contratual à produtividade efetivamente realizada, respeitando-se os limites de alteração dos valores contratuais previstos no § 1º do art. 65 da Lei nº 8.666, de 1993.
- 13.5. A conformidade do material/técnica/equipamento a ser utilizado na execução dos serviços, quando for o caso, deverá ser verificada juntamente com o documento da Contratada que contenha a relação detalhada dos mesmos, de acordo com o estabelecido neste Termo de Referência, informando as respectivas quantidades e especificações técnicas, tais como: marca, qualidade e forma de uso.
- 13.6. O representante da Contratante deverá promover o registro das ocorrências verificadas, adotando as providências necessárias ao fiel cumprimento das cláusulas contratuais, conforme o disposto nos §§ 1º e 2º do art. 67 da Lei nº 8.666, de 1993.
- 13.7. O descumprimento total ou parcial das obrigações e responsabilidades assumidas pela Contratada ensejará a aplicação de sanções administrativas, previstas neste Termo de Referência e na legislação vigente, podendo culminar em rescisão contratual, conforme disposto nos artigos 77 e 87 da Lei nº 8.666, de 1993.
- 13.8. As atividades de gestão e fiscalização da execução contratual devem ser realizadas de forma preventiva, rotineira e sistemática, podendo ser exercidas por servidores, equipe de fiscalização ou único servidor, desde que, no exercício dessas atribuições, fique assegurada a distinção dessas atividades e, em razão do volume de trabalho, não comprometa o desempenho de todas as ações relacionadas à Gestão do Contrato.
- 13.9. Durante a execução do objeto, o fiscal técnico deverá monitorar constantemente o nível de qualidade dos serviços para evitar a sua degeneração, devendo intervir para requerer à CONTRATADA a correção das faltas, falhas e irregularidades constatadas.
- 13.10. O fiscal técnico deverá apresentar ao preposto da CONTRATADA a avaliação da execução do objeto ou, se for o caso, a avaliação de desempenho e qualidade da prestação dos serviços realizada.
- 13.11. Em hipótese alguma, será admitido que a própria CONTRATADA materialize a avaliação de desempenho e qualidade da prestação dos serviços realizada.

13.12. A CONTRATADA poderá apresentar justificativa para a prestação do serviço com menor nível de conformidade, que poderá ser aceita pelo fiscal técnico, desde que comprovada a excepcionalidade da ocorrência, resultante exclusivamente de fatores imprevisíveis e alheios ao controle do prestador.

13.13. Na hipótese de comportamento contínuo de desconformidade da prestação do serviço em relação à qualidade exigida, devem ser aplicadas as sanções à CONTRATADA de acordo com as regras previstas no ato convocatório.

13.14. O fiscal técnico poderá realizar avaliação diária, semanal ou mensal, desde que o período escolhido seja suficiente para avaliar ou, se for o caso, aferir o desempenho e qualidade da prestação dos serviços.

13.15. As disposições previstas nesta cláusula não excluem o disposto no Anexo VIII da Instrução Normativa SLTI/MP nº 05, de 2017, aplicável no que for pertinente à contratação.

13.16. A fiscalização de que trata esta cláusula não exclui nem reduz a responsabilidade da Contratada, inclusive perante terceiros, por qualquer irregularidade, ainda que resultante de imperfeições técnicas, vícios redibitórios, ou emprego de material inadequado ou de qualidade inferior e, na ocorrência desta, não implica em corresponsabilidade da Contratante ou de seus agentes, gestores e fiscais, de conformidade com o art. 70 da Lei nº 8.666, de 1993.

14. DO RECEBIMENTO E ACEITAÇÃO DO OBJETO

14.1. A emissão da Nota Fiscal/Fatura deve ser precedida do recebimento definitivo dos serviços, nos termos abaixo.

14.2. No prazo de até **5 (cinco) dias** corridos do adimplemento da parcela, a CONTRATADA deverá entregar toda a documentação comprobatória do cumprimento da obrigação contratual;

14.3. O recebimento provisório será realizado pelo fiscal técnico ou pela equipe de fiscalização após a entrega da documentação acima, da seguinte forma:

14.3.1. A contratante realizará inspeção minuciosa de todos os serviços executados, por meio de profissionais técnicos competentes, acompanhados dos profissionais encarregados pelo serviço, com a finalidade de verificar a adequação dos serviços e constatar e relacionar os arremates, retoques e revisões finais que se fizerem necessários.

14.3.1.1. Para efeito de recebimento provisório, ao final de cada período de faturamento, o fiscal técnico do contrato irá apurar o resultado das avaliações da execução do objeto e, se for o caso, a análise do desempenho e qualidade da prestação dos serviços realizados em consonância com os indicadores previstos, que poderá resultar no redimensionamento de valores a serem pagos à contratada, registrando em relatório a ser encaminhado ao gestor do contrato.

14.3.1.2. A Contratada fica obrigada a reparar, corrigir, remover, reconstruir ou substituir, às suas expensas, no todo ou em parte, o objeto em que se verificarem vícios, defeitos ou

incorreções resultantes da execução ou materiais empregados, cabendo à fiscalização não atestar a última e/ou única medição de serviços até que sejam sanadas todas as eventuais pendências que possam vir a ser apontadas no Recebimento Provisório.

- ~~14.3.1~~ O recebimento provisório também ficará sujeito, quando cabível, à conclusão de todos os testes de campo e à entrega dos Manuais e Instruções exigíveis.

14.3.2. No prazo de até **15 (quinze) dias** corridos a partir do recebimento dos documentos da CONTRATADA, cada fiscal ou a equipe de fiscalização deverá elaborar Relatório Circunstanciado em consonância com suas atribuições, e encaminhá-lo ao gestor do contrato.

- ~~14.3.1~~ Quando a fiscalização for exercida por um único servidor, o relatório circunstanciado deverá conter o registro, a análise e a conclusão acerca das ocorrências na execução do contrato, em relação à fiscalização técnica e administrativa e demais documentos que julgar necessários, devendo encaminhá-los ao gestor do contrato para recebimento definitivo.

- ~~14.3.2~~ Será considerado como ocorrido o recebimento provisório com a entrega do relatório circunstanciado ou, em havendo mais de um a ser feito, com a entrega do último.

- ~~14.3.2.1~~ Na hipótese de a verificação a que se refere o parágrafo anterior não ser procedida tempestivamente, reputar-se-á como realizada, consumando-se o recebimento provisório no dia do esgotamento do prazo.

14.4. No prazo de até **15 (quinze) dias** corridos a partir do recebimento provisório dos serviços, o Gestor do Contrato deverá providenciar o recebimento definitivo, ato que concretiza o ateste da execução dos serviços, obedecendo as seguintes diretrizes:

- 14.4.1. Realizar a análise dos relatórios e de toda a documentação apresentada pela fiscalização e, caso haja irregularidades que impeçam a liquidação e o pagamento da despesa, indicar as cláusulas contratuais pertinentes, solicitando à CONTRATADA, por escrito, as respectivas correções;

- 14.4.2. Emitir Termo Circunstanciado para efeito de recebimento definitivo dos serviços prestados, com base nos relatórios e documentações apresentadas; e

- 14.4.3. Comunicar a empresa para que emita a Nota Fiscal ou Fatura, com o valor exato dimensionado pela fiscalização.

14.5. O recebimento provisório ou definitivo do objeto não exclui a responsabilidade da Contratada pelos prejuízos resultantes da incorreta execução do contrato, ou, em qualquer época, das garantias concedidas e

das responsabilidades assumidas em contrato e por força das disposições legais em vigor (Lei nº 10.406, de 2002).

- 14.6. Os serviços poderão ser rejeitados, no todo ou em parte, quando em desacordo com as especificações constantes neste Termo de Referência e na proposta, devendo ser corrigidos/refeitos/substituídos no prazo fixado pelo fiscal do contrato, às custas da Contratada, sem prejuízo da aplicação de penalidades.

15. DO PAGAMENTO

- 15.1. O pagamento será efetuado pela Contratante no prazo de **30 (dias) dias**, contados do recebimento da Nota Fiscal/Fatura.

15.1.1. Os pagamentos decorrentes de despesas cujos valores não ultrapassem o limite de que trata o inciso II do art. 24 da Lei 8.666, de 1993, deverão ser efetuados no prazo de até **5 (cinco) dias úteis**, contados da data da apresentação da Nota Fiscal/Fatura, nos termos do art. 5º, § 3º, da Lei nº 8.666, de 1993.

- 15.2. A emissão da Nota Fiscal/Fatura será precedida do recebimento definitivo do serviço, conforme este Termo de Referência.

- 15.3. A Nota Fiscal ou Fatura deverá ser obrigatoriamente acompanhada da comprovação da regularidade fiscal, constatada por meio de consulta on-line ao SICAF ou, na impossibilidade de acesso ao referido Sistema, mediante consulta aos sítios eletrônicos oficiais ou à documentação mencionada no art. 29 da Lei nº 8.666, de 1993.

15.3.1. Constatando-se, junto ao SICAF, a situação de irregularidade do fornecedor contratado, deverão ser tomadas as providências previstas no art. 31 da Instrução Normativa nº 3, de 26 de abril de 2018.

- 15.4. O setor competente para proceder o pagamento deve verificar se a Nota Fiscal ou Fatura apresentada expressa os elementos necessários e essenciais do documento, tais como:

15.4.1. O prazo de validade;

15.4.2. A data da emissão;

15.4.3. Os dados do contrato e do órgão contratante;

15.4.4. O período de prestação dos serviços;

15.4.5. O valor a pagar; e

15.4.6. Eventual destaque do valor de retenções tributárias cabíveis.

- 15.5. Havendo erro na apresentação da Nota Fiscal/Fatura, ou circunstância que impeça a liquidação da despesa, o pagamento ficará sobrestado até que a Contratada providencie as medidas saneadoras. Nesta hipótese, o prazo para pagamento iniciar-se-á após a comprovação da regularização da situação, não acarretando qualquer ônus para a Contratante;

- 15.6. Nos termos do item 1, do Anexo VIII-A da Instrução Normativa SEGES/MP nº 05, de 2017, será efetuada a retenção ou glosa no pagamento, proporcional à irregularidade verificada, sem prejuízo das sanções cabíveis, caso se constate que a Contratada:

- 15.6.1. Não produziu os resultados acordados;
 - 15.6.2. Deixou de executar as atividades contratadas, ou não as executou com a qualidade mínima exigida;
 - 15.6.3. Deixou de utilizar os materiais e recursos humanos exigidos para a execução do serviço, ou utilizou-os com qualidade ou quantidade inferior à demandada.
- 15.7. Será considerada data do pagamento o dia em que constar como emitida a ordem bancária para pagamento.
- 15.8. Antes de cada pagamento à contratada, será realizada consulta ao **SICAF** para verificar a manutenção das condições de habilitação exigidas no edital.
- 15.9. Constatando-se, junto ao SICAF, a situação de irregularidade da contratada, será providenciada sua notificação, por escrito, para que, no prazo de **5 (cinco) dias úteis**, regularize sua situação ou, no mesmo prazo, apresente sua defesa. O prazo poderá ser prorrogado uma vez, por igual período, a critério da contratante.
- 15.10. Previamente à emissão de nota de empenho e a cada pagamento, a Administração deverá realizar consulta ao SICAF para identificar possível suspensão temporária de participação em licitação, no âmbito do órgão ou entidade, proibição de contratar com o Poder Público, bem como ocorrências impeditivas indiretas, observado o disposto no art. 29, da Instrução Normativa nº 3, de 26 de abril de 2018.
- 15.11. Não havendo regularização ou sendo a defesa considerada improcedente, a contratante deverá comunicar aos órgãos responsáveis pela fiscalização da regularidade fiscal quanto à inadimplência da contratada, bem como quanto à existência de pagamento a ser efetuado, para que sejam acionados os meios pertinentes e necessários para garantir o recebimento de seus créditos.
- 15.12. Persistindo a irregularidade, a contratante deverá adotar as medidas necessárias à rescisão contratual nos autos do processo administrativo correspondente, assegurada à contratada a ampla defesa.
- 15.13. Havendo a efetiva execução do objeto, os pagamentos serão realizados normalmente, até que se decida pela rescisão do contrato, caso a contratada não regularize sua situação junto ao SICAF.
- 15.13.1. Será rescindido o contrato em execução com a contratada inadimplente no SICAF, salvo por motivo de economicidade, segurança nacional ou outro de interesse público de alta relevância, devidamente justificado, em qualquer caso, pela máxima autoridade da contratante.
- 15.14. Quando do pagamento, será efetuada a retenção tributária prevista na legislação aplicável, em especial a prevista no artigo 31 da Lei 8.212, de 1993, nos termos do item 6 do Anexo XI da IN SEGES/MP n. 5/2017, quando couber.
- 15.15. É vedado o pagamento, a qualquer título, por serviços prestados, à empresa privada que tenha em seu quadro societário servidor público da ativa do órgão contratante, com fundamento na Lei de Diretrizes Orçamentárias vigente.

- 15.16. Nos casos de eventuais atrasos de pagamento, desde que a Contratada não tenha concorrido, de alguma forma, para tanto, fica convencionado que a taxa de compensação financeira devida pela Contratante, entre a data do vencimento e o efetivo adimplemento da parcela é calculada mediante a aplicação da seguinte fórmula:

$$\begin{aligned} \text{EM} &= I \times N \times \text{VP, sendo:} \\ \text{EM} &= \text{Encargos moratórios;} \\ N &= \text{Número de dias entre a data prevista para o pagamento e a do efetivo pagamento;} \\ \text{VP} &= \text{Valor da parcela a ser paga.} \\ I &= \text{Índice de compensação financeira} = 0,00016438, \text{ assim apurado:} \\ I &= \frac{(6 / 100)}{365} \quad I = 0,00016438 \quad \text{TX} = \text{Percentual da taxa anual} = 6\% \\ I = (\text{TX}) \end{aligned}$$

16. REAJUSTE

- 16.1. Os preços são fixos e irreajustáveis no prazo de um ano contado da data limite para a apresentação das propostas.
- 16.1.1. Dentro do prazo de vigência do contrato e mediante solicitação da contratada, os preços contratados poderão sofrer reajuste após o interregno de um ano, aplicando-se o índice IPCA/IBGE exclusivamente para as obrigações iniciadas e concluídas após a ocorrência da anualidade.
- 16.2. Nos reajustes subsequentes ao primeiro, o interregno mínimo de um ano será contado a partir dos efeitos financeiros do último reajuste.
- 16.3. No caso de atraso ou não divulgação do índice de reajustamento, o CONTRATANTE pagará à CONTRATADA a importância calculada pela última variação conhecida, liquidando a diferença correspondente tão logo seja divulgado o índice definitivo. Fica a CONTRATADA obrigada a apresentar memória de cálculo referente ao reajustamento de preços do valor remanescente, sempre que este ocorrer.
- 16.4. Nas aferições finais, o índice utilizado para reajuste será, obrigatoriamente, o definitivo.
- 16.5. Caso o índice estabelecido para reajustamento venha a ser extinto ou de qualquer forma não possa mais ser utilizado, será adotado, em substituição, o que vier a ser determinado pela legislação então em vigor.
- 16.6. Na ausência de previsão legal quanto ao índice substituto, as partes elegerão novo índice oficial, para reajustamento do preço do valor remanescente, por meio de termo aditivo.
- 16.7. O reajuste será realizado por apostilamento.

17. DAS SANÇÕES ADMINISTRATIVAS

17.1. Comete infração administrativa nos termos da Lei nº 10.520, de 2002, a CONTRATADA que:

- 17.1.1. Inexecutar total ou parcialmente qualquer das obrigações assumidas em decorrência da contratação;
- 17.1.2. Ensejar o retardamento da execução do objeto;
- 17.1.3. Falhar ou fraudar na execução do contrato;
- 17.1.4. Comportar-se de modo inidôneo; ou
- 17.1.5. Cometer fraude fiscal.

17.2. Pela inexecução total ou parcial do objeto deste contrato, a Administração pode aplicar à CONTRATADA as seguintes sanções:

- 17.2.1. **Advertência por escrito**, quando do não cumprimento de quaisquer das obrigações contratuais consideradas faltas leves, assim entendidas aquelas que não acarretam prejuízos significativos para o serviço contratado;
- 17.2.2. **Multa de:**

- 17221 0,1% (um décimo por cento) até 0,2% (dois décimos por cento) por dia sobre o valor adjudicado em caso de atraso na execução dos serviços, limitada a incidência a 15 (quinze) dias. Após o décimo quinto dia e a critério da Administração, no caso de execução com atraso, poderá ocorrer a não-aceitação do objeto, de forma a configurar, nessa hipótese, inexecução total da obrigação assumida, sem prejuízo da rescisão unilateral da avença;
- 17222 0,1% (um décimo por cento) até 10% (dez por cento) sobre o valor adjudicado, em caso de atraso na execução do objeto, por período superior ao previsto no subitem acima, ou de inexecução parcial da obrigação assumida;
- 17223 0,1% (um décimo por cento) até 15% (quinze por cento) sobre o valor adjudicado, em caso de inexecução total da obrigação assumida;
- 17224 0,2% a 3,2% por dia sobre o valor mensal, conforme detalhamento constante das **tabelas 1 e 2** abaixo; e
- 17225 0,07% (sete centésimos por cento) do valor do contrato por dia de atraso na apresentação da garantia, caso exigida, (seja para reforço ou por ocasião de

prorrogação), observado o máximo de 2% (dois por cento). O atraso superior a 25 (vinte e cinco) dias autorizará a Administração CONTRATANTE a promover a rescisão do contrato;

~~17.2.6~~ As penalidades de multa decorrentes de fatos diversos serão consideradas independentes entre si.

17.2.3. Suspensão de licitar e impedimento de contratar com o órgão, entidade ou unidade administrativa pela qual a Administração Pública opera e atua concretamente, pelo prazo de até dois anos;

17.2.4. Sanção de impedimento de licitar e contratar com órgãos e entidades da União, com o consequente descredenciamento no SICAF pelo prazo de até cinco anos;

~~17.2.4~~ A Sanção de impedimento de licitar e contratar prevista neste subitem também é aplicável em quaisquer das hipóteses previstas como infração administrativa no subitem 17.1 deste Termo de Referência.

17.2.5. Declaração de inidoneidade para licitar ou contratar com a Administração Pública, enquanto perdurarem os motivos determinantes da punição ou até que seja promovida a reabilitação perante a própria autoridade que aplicou a penalidade, que será concedida sempre que a Contratada ressarcir a Contratante pelos prejuízos causados;

17.3. As sanções previstas nos subitens 17.2.1, 17.2.3, 17.2.4 e 17.2.5 poderão ser aplicadas à CONTRATADA juntamente com as de multa, descontando-a dos pagamentos a serem efetuados.

17.4. Para efeito de aplicação de multas, às infrações são atribuídos graus, de acordo com as tabelas 1 e 2:

Tabela 1

GRAU	CORRESPONDÊNCIA
1	0,2% ao dia sobre o valor mensal do contrato
2	0,4% ao dia sobre o valor mensal do contrato
3	0,8% ao dia sobre o valor mensal do contrato
4	1,6% ao dia sobre o valor mensal do contrato
5	3,2% ao dia sobre o valor mensal do contrato

Tabela 2

INFRAÇÃO		
ITEM	DESCRIÇÃO	GRAU
1	Permitir situação que crie a possibilidade de causar dano físico, lesão corporal ou consequências letais, por ocorrência;	05
2	Suspender ou interromper, salvo motivo de força maior ou caso fortuito, os serviços contratuais por dia e por unidade de atendimento;	04
3	Manter funcionário sem qualificação para executar os serviços contratados, por empregado e por dia;	03
4	Recusar-se a executar serviço determinado pela fiscalização, por serviço e por dia;	02
5	Retirar funcionários ou encarregados do serviço durante o expediente, sem a anuência prévia do CONTRATANTE, por empregado e por dia;	03
Para os itens a seguir, deixar de:		
6	Registrar e controlar, diariamente, a assiduidade e a pontualidade de seu pessoal, por funcionário e por dia;	01
7	Cumprir determinação formal ou instrução complementar do órgão fiscalizador, por ocorrência;	02
8	Substituir empregado que se conduza de modo inconveniente ou não atenda às necessidades do serviço, por funcionário e por dia;	01
9	Cumprir quaisquer dos itens do Edital e seus Anexos não previstos nesta tabela de multas, após reincidência formalmente notificada pelo órgão fiscalizador, por item e por ocorrência;	03
10	Indicar e manter durante a execução do contrato os prepostos previstos no edital/contrato;	01
11	Providenciar treinamento para seus funcionários conforme previsto na relação de obrigações da CONTRATADA	01

17.5. Também ficam sujeitas às penalidades do art. 87, III e IV da Lei nº 8.666, de 1993, as empresas ou profissionais que:

17.5.1 Tenham sofrido condenação definitiva por praticar, por meio dolosos, fraude fiscal no recolhimento de quaisquer tributos;

17.5.2. Tenham praticado atos ilícitos visando a frustrar os objetivos da licitação;

17.5.3. Demonstrem não possuir idoneidade para contratar com a Administração em virtude de atos ilícitos praticados.

17.6. A aplicação de qualquer das penalidades previstas realizar-se-á em processo administrativo que assegurará o contraditório e a ampla defesa à CONTRATADA, observando-se o procedimento previsto na Lei nº 8.666, de 1993, e subsidiariamente a Lei nº 9.784, de 1999.

17.7. As multas devidas e/ou prejuízos causados à Contratante serão deduzidos dos valores a serem pagos, ou recolhidos em favor da União, ou deduzidos da garantia, caso exigida, ou ainda, quando for o caso, serão inscritos na Dívida Ativa da União e cobrados judicialmente.

17.7.1. Caso a Contratante determine, a multa deverá ser recolhida no prazo máximo de 15 (quinze) dias, a contar da data do recebimento da comunicação enviada pela autoridade competente.

17.8. Caso o valor da multa não seja suficiente para cobrir os prejuízos causados pela conduta do licitante, a União ou Entidade poderá cobrar o valor remanescente judicialmente, conforme artigo 419 do Código Civil.

17.9. A autoridade competente, na aplicação das sanções, levará em consideração a gravidade da conduta do infrator, o caráter educativo da pena, bem como o dano causado à Administração, observado o princípio da proporcionalidade.

17.10. Se, durante o processo de aplicação de penalidade, houver indícios de prática de infração administrativa tipificada pela Lei nº 12.846, de 1º de agosto de 2013, como ato lesivo à administração pública nacional ou estrangeira, cópias do processo administrativo necessárias à apuração da responsabilidade da empresa deverão ser remetidas à autoridade competente, com despacho fundamentado, para ciência e decisão sobre a eventual instauração de investigação preliminar ou Processo Administrativo de Responsabilização - PAR.

- 17.11. A apuração e o julgamento das demais infrações administrativas não consideradas como ato lesivo à Administração Pública nacional ou estrangeira nos termos da Lei nº 12.846, de 1º de agosto de 2013, seguirão seu rito normal na unidade administrativa.
- 17.12. O processamento do PAR não interfere no seguimento regular dos processos administrativos específicos para apuração da ocorrência de danos e prejuízos à Administração Pública Federal resultantes de ato lesivo cometido por pessoa jurídica, com ou sem a participação de agente público.
- 17.13. As penalidades serão obrigatoriamente registradas no SICAF.

18. VISTORIA PARA ALICITAÇÃO

- 18.1. Para o correto dimensionamento e elaboração de sua proposta, o licitante poderá realizar vistoria nas instalações do local de execução dos serviços, acompanhado por servidor designado para esse fim, de segunda à sexta-feira, no Campus Petrópolis do CEFET/RJ, situado à Rua do Imperador, Centro, Petrópolis-RJ das 09 horas às 16 horas, mediante agendamento a ser efetuado previamente pelo(s) telefone(s) (24) 22929700.
- 18.2. O prazo para vistoria iniciar-se-á no dia útil seguinte ao da publicação do Edital, estendendo-se até o dia útil anterior à data prevista para a abertura da sessão pública.
- 18.2.1. Para a vistoria, o licitante, ou o seu representante, deverá estar devidamente identificado, apresentando documento de identidade civil e documento expedido pela empresa comprovando sua habilitação para a realização da vistoria.
- 18.3. Por ocasião da vistoria, ao licitante, ou ao seu representante legal, poderá ser entregue CD-ROM, “pen-drive” ou outra forma compatível de reprodução, contendo as informações relativas ao objeto da licitação, para que a empresa tenha condições de bem elaborar sua proposta.
- 18.4. A realização da vistoria poderá ser comprovada por Atestado de Vistoria assinado pelo servidor responsável, conforme modelo anexo ao Edital, **caso o licitante opte por realizá-la.**
- 18.5. A não realização da vistoria não poderá embasar posteriores alegações de desconhecimento das instalações, dúvidas ou esquecimentos de quaisquer detalhes dos locais da prestação dos serviços, devendo o licitante vencedor assumir os ônus dos serviços decorrentes.
- 18.6. **Caso o licitante opte por não realizar a vistoria**, deverá emitir declaração, conforme modelo anexo ao Edital, de que tem pleno conhecimento das condições e peculiaridades inerentes à natureza do trabalho, que assume total responsabilidade por este fato e que não utilizará deste para quaisquer questionamentos futuros que ensejam avenças técnicas ou financeiras com o CEFET/RJ.

19. CRITÉRIOS DE SELEÇÃO DO FORNECEDOR

- 19.1. As exigências de habilitação jurídica e de regularidade fiscal e trabalhista são as usuais para a generalidade dos objetos, conforme disciplinado no Edital de Licitação.
- 19.2. Os critérios de qualificação econômica a serem atendidos pelo fornecedor estão previstos no Edital de Licitação.
- 19.3. Os critérios de qualificação técnica a serem atendidos pelo fornecedor serão os descritos abaixo, devendo também ser observadas as disposições contidas no Edital de Licitação:
- 19.3.1. Durante a fase de habilitação, o licitante deverá apresentar no **mínimo 01 (um) atestado de capacidade técnica**, em papel timbrado, expedido por pessoa jurídica de direito público ou privado, que comprove a aptidão para desempenho de atividade pertinente e compatível em características, quantidades e prazos com o objeto da licitação. (Inciso II, art. 30 da Lei 8666/93).
- 19.3.1.1. Para fins da comprovação de que trata este subitem, os atestados deverão dizer respeito a serviços executados com as seguintes características mínimas, em relação ao(s) item(ns) da tabela de especificação do objeto da licitação abaixo discriminado(s):
- 19.3.1.1.1. Relativamente ao ITEM nº 01, deverá haver comprovação de experiência na prestação de serviço(s) de fornecimento, montagem e instalação de andaimes e similares ao objeto da licitação.
- 19.4. O critério de aceitabilidade de preço será o valor total máximo aceitável estabelecido na tabela de especificação do objeto, disposta no presente Termo de Referência.
- 19.5. O critério de julgamento da proposta será o menor preço, conforme definido no Edital de Licitação e seus anexos.
- 19.6. As regras de desempate entre propostas são as discriminadas no edital.

20. ESTIMATIVA DE PREÇOS E PREÇOS REFERENCIAIS

- 20.1. O custo estimado da contratação encontra-se previsto nos valores monetários constantes na tabela de especificação do objeto, disposta no presente Termo de Referência.

21. DOS RECURSOS ORÇAMENTÁRIOS

- 21.1. A dotação orçamentária da contratação encontra-se prevista no processo administrativo, bem como no Edital de Licitação.

CARLOS
SILVA DE
JESUS:084630
70736

Assinado de forma
digital por CARLOS
SILVA DE
JESUS:08463070736
Dados: 2021.10.22
16:24:23 -03'00'

....., de de
CARLOS SILVA DE
JESUS:08463070736
36

Assinado de forma digital
por CARLOS SILVA DE
JESUS:08463070736
Dados: 2021.10.19 10:57:05
-03'00'

Identificação e assinatura do servidor (ou equipe) responsável

ANEXO I-A - PLANTA ESQUEMÁTICA DE LOCALIZAÇÃO DOS ANDAIMES



CEFET Uned Petrópolis
Localização esquemática dos andaimes na fachada

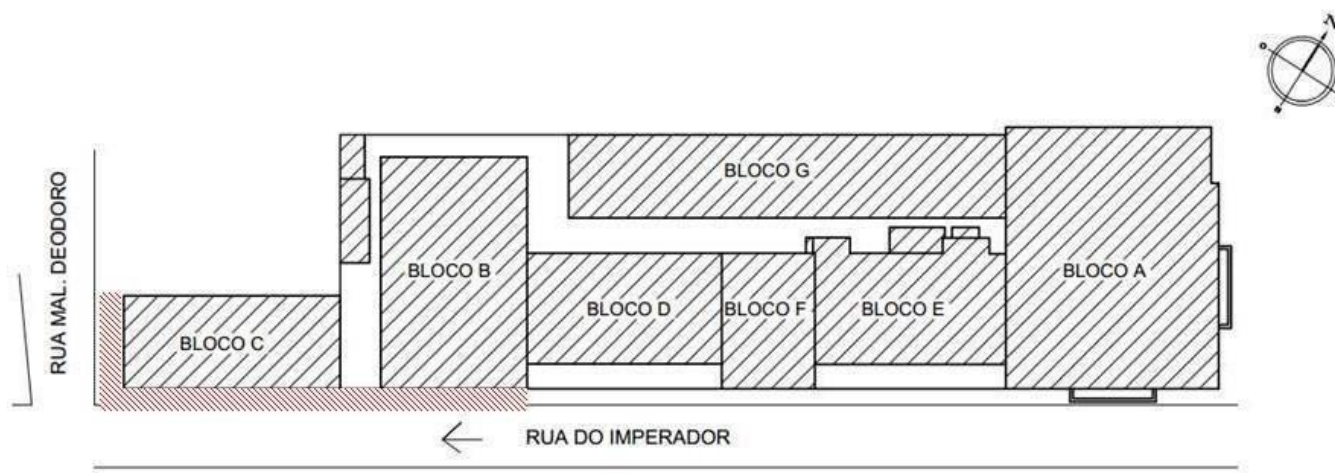

ESCALA GRÁFICA EM METROS



Legenda

 Localização dos andaimes

ANEXO I-A - PLANTA ESQUEMÁTICA DE LOCALIZAÇÃO DOS ANDAIMES



CEFET Uned Petrópolis
Localização esquemática dos andaimes na fachada

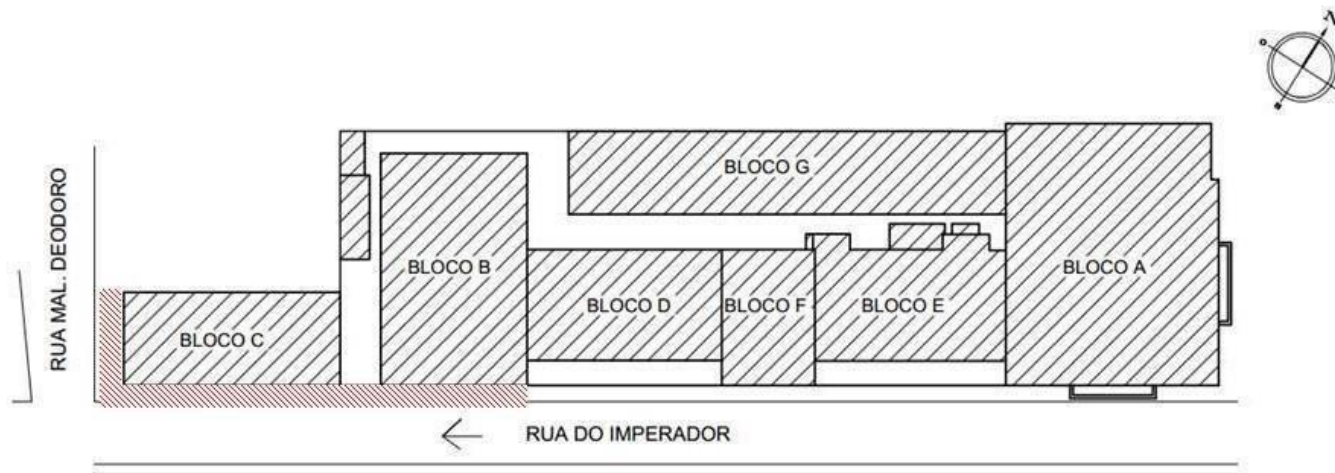

ESCALA GRÁFICA EM METROS



Legenda

 Localização dos andaimes

ANEXO I-B – SIMULAÇÃO DA INSTALAÇÃO

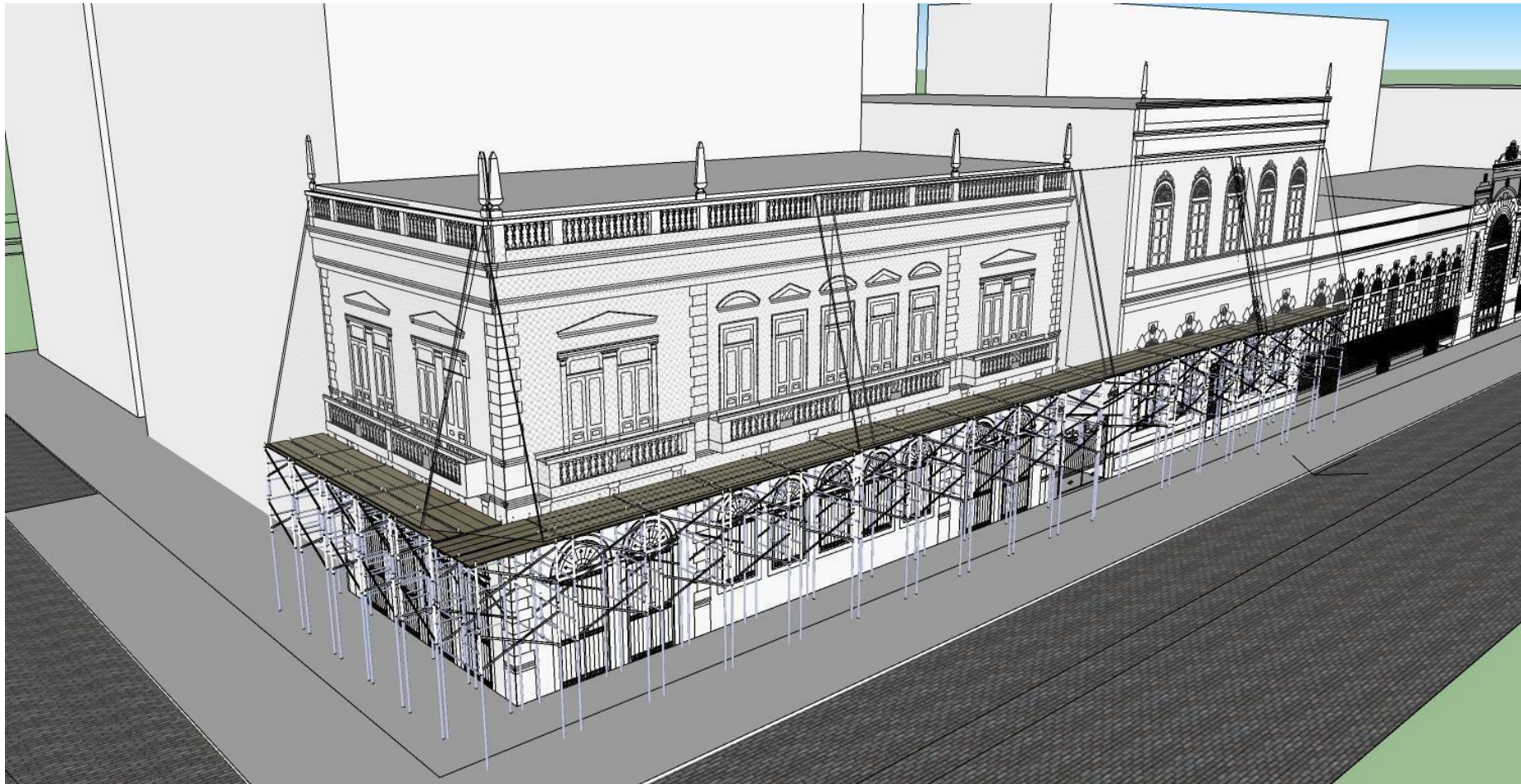

ANEXO I-C

Estudo Técnico Preliminar 135/2021**1. Informações Básicas**

Número do processo: 230631138_2020-49

2. Descrição da necessidade

O Campus Petrópolis do Cefet/RJ ocupa conjunto de prédios históricos cuja fachada, pela ação do tempo e intempéries, apresenta danos materiais verificados em inspeção técnica realizada por equipe multidisciplinar que, considerando questões emergenciais de segurança material, patrimonial e proteção de usuários das instalações e pedestres em seu entorno, indica instalação de andaimes metálicos fachadeiros com aparalixo e tela fachadeira proteção visando à proteção das fachadas dos blocos C e B, conforme planta esquemática e simulação da instalação que está anexo a esta ETP

3. Área requisitante

Área Requisitante	Responsável
Centro Federal de Educação Tecnológica Celso Suckow da Fonseca (CEFET PETRÓPOLIS RJ)	Carlos Silva de Jesus

4. Descrição dos Requisitos da Contratação

- i. VER TÓPICOS DESTE ESTUDO TÉCNICO PRELIMINAR:
 - Nº 2 - DESCRIÇÃO DA NECESSIDADE;
 - Nº 5 - LEVANTAMENTO DE MERCADO;
 - Nº 6 - DESCRIÇÃO DA SOLUÇÃO COMO UM TODO;
 - Nº 7 - ESTIMATIVA DAS QUANTIDADES A SEREM CONTRATADAS.
- ii. DEMAIS REQUISITOS E CONDIÇÕES SERÃO APONTADAS NA MINUTA CONTRATUAL

5. Levantamento de Mercado

As soluções apresentadas neste ETP, foram baseados em projetos de instalação de andaimes fachadeiros, tela fachadeira e outros itens necessários à proteção da fachada do conjunto de prédios do Campus Petrópolis. Todas as cotações para levantamento de mercado estão em anexo a esta ETP.

6. Descrição da solução como um todo

A descrição da solução como um todo, conforme minudenciado nos Estudos Preliminares, abrange a prestação do serviço de locação e instalação de andaimes metálicos, bandejas de proteção, tela fachadeira e outros itens necessários à proteção da fachada para atendimento das necessidades do Campus Petrópolis do CEFET/RJ.

- i. VER TÓPICOS DESTE ESTUDO TÉCNICO PRELIMINAR:
 - Nº 2 - DESCRIÇÃO DA NECESSIDADE;
 - Nº 5 - LEVANTAMENTO DE MERCADO;

7. Estimativa das Quantidades a serem Contratadas

ITEM	ESPECIFICAÇÃO	UND	QUANTIDADE
1	CONTRATAÇÃO DE SERVIÇO CONTINUADO DE LOCAÇÃO E MONTAGEM ANDAIMES FACHADEIRO E TELA FACHADEIRA CONFORME TR ANEXO	SERV	1

O tipo de proteção, modelo da estrutura e quantidade de itens necessários à efetiva proteção da fachada considerou a área a ser protegida referente aos blocos B e C cuja fachada tem área total de 500m2, conforme parecer técnico e modelos e simulações anexos ao termo de referência.

8. Estimativa do Valor da Contratação

Valor (R\$): 60.050,00

ITEM	ESPECIFICAÇÃO	UND	QUANTIDADE	VALOR UNITÁRIO	VALOR TOTAL
1	CONTRATAÇÃO DE SERVIÇO CONTINUADO DE LOCAÇÃO E MONTAGEM ANDAIMES FACHADEIRO E TELA FACHADEIRA CONFORME TR ANEXO	SERV	1	60.050,00	60.050,00

A estimativa do valor da contratação foi baseada em cotações de mercado e banco de preços.

Ver anexo (MATRIZ DE PREÇOS).

9. Justificativa para o Parcelamento ou não da Solução

NÃO SE APLICA

10. Contratações Correlatas e/ou Interdependentes

NÃO SE APLICA

11. Alinhamento entre a Contratação e o Planejamento

A presente contratação foi informada no Plano Anual de Contratações conforme item N° 37081

12. Benefícios a serem alcançados com a contratação

- ii. ver TÓPICO N° 2 DESTE ETP: DESCRIÇÃO DA NECESSIDADE;
- iii. ver TÓPICO N° 4 DESTE ETP: DESCRIÇÃO DOS REQUISITOS DA CONTRATAÇÃO;
- iv. economia de escala, consagrada nas CONTRATAÇÕES centralizadas;
- v. simplificação e redução dos custos operacionais para processos públicos de contratação e aquisição;
- v. padronização dos itens objeto deste ETP.

13. Providências a serem Adotadas

i. VER ANEXO - MAPA DE RISCOS CEFET-RJ;

14. Possíveis Impactos Ambientais

NÃO SE APLICA

15. Declaração de Viabilidade

Esta equipe de planejamento declara **viável** esta contratação.

15.1. Justificativa da Viabilidade

A decisão pela viabilidade está apresentado nos tópicos deste Estudo Técnico Preliminar:

- 02. Descrição da necessidade;
- 04. Descrição dos Requisitos da Contratação;
- 05. Levantamento de Mercado;
- 06. Descrição da solução como um todo;
- 11. Alinhamento entre a Contratação e o Planejamento
- 12. Resultados Pretendidos.

16. Responsáveis

SOLICITANTE DO OBJETO

CARLOS SILVA DE JESUS:08463070736
Assinado de forma digital
por CARLOS SILVA DE
JESUS:08463070736
Dados: 2021.10.22
16:24:51 -03'00'

CARLOS SILVA DE JESUS
GERENTE ADMINISTRATIVO

RESPONSÁVEL PELA ELABORAÇÃO DO ETP

TADEU BOTELHO DE SOUZA
TÉCNICO EM CONTABILIDADE

ANEXO II – PREGÃO ELETRÔNICO Nº 04/2021
MODELO DE PROPOSTA

- EMPRESA:
- CNPJ:
- ENDEREÇO:
- CIDADE/ESTADO:
- TELEFONE:
- E-MAIL PARA RECEBIMENTO DE EMPENHO:

Para fins de Pagamento:

- Banco:_____ Agência:_____ C/Corrente:_____

Prazo de validade da proposta:_____ dias.

Prazo para início da execução do serviço contratado: 15 dias a partir da data de assinatura do Termo de Contrato.

Declaramos que no preço proposto estão incluídas todas as despesas ou encargos de qualquer natureza, resultantes da execução do objeto licitado, considerando o serviço a ser executado no **Campus_____ do CEFET/RJ.**

Declaramos, ainda, que temos pleno conhecimento das condições necessárias para a prestação do serviço e que concordamos com todos os termos do Edital do Pregão Eletrônico Nº 04/2021 e seus anexos.

Locação de Andaime	1º mês da locação do andaime (locação + transporte + montagem)	R\$
	2º ao 12º mês da locação do andaime (locação)	R\$
	Valor Total (1 mês + 11 meses)	R\$
Tela Fachadeira	Fornecimento e instalação (1º mês)	R\$
	TOTAL	R\$

Preço Total por Extenso:

Local, _____ de _____ de _____.

Representante Legal da Empresa

ANEXO III - Dados Cadastrais da Empresa

Razão Social: _____
CNPJ/MF _____
Endereço: _____
Telefone: _____
CEP _____
Cidade: _____ UF _____
E-mail: _____
Banco: _____ Agência: _____ c/c: _____

Dados do Representante Legal da Empresa:

Nome: _____
Endereço: _____
CEP: _____ Cidade: _____ UF: _____
CPF/MF: _____ Cargo/Função: _____
Cart.Ident nº: _____ Expedido por: _____
Naturalidade: _____ Nacionalidade: _____
Estado civil: _____

ASSINATURA

[Nome do Representante Legal da Empresa]
sócio, dirigente, proprietário ou procurador da Licitante,
Cargo / Telefone

ANEXO IV – Modelo de Atestado de Vistoria

TERMO DE VISTORIA	() 1ª Via Empresa Vistoriante
	() 2ª Via Campus Vistoriado

Atestamos, para fins de participação no **Pregão Eletrônico nº 04/2021**, que a empresa _____, CNPJ nº _____, telefone (_____) _____, e-mail _____, por meio do Sr(a). _____, cargo _____ e CPF nº _____, vistoriou as dependências do **Campus** _____, situado à _____, local onde deverá ser prestado o serviço continuado de locação de andaimes fachadeiro com aparalixo, incluindo fornecimento e instalação de tela fachadeira e outros itens necessários à proteção da fachada do conjunto de prédios do Campus Petrópolis do Cefet/RJ.

Local, _____ de _____ de _____.

[Assinatura e carimbo do servidor responsável]
Campus _____ **do CEFET/RJ**

[Representante da empresa, responsável pela vistoria, acima identificado]

ANEXO V– Modelo de Declaração de Dispensa de Vistoria

DECLARAÇÃO DE DISPENSA DE VISTORIA

Pregão Eletrônico nº04/2021

A empresa _____, CNPJ Nº _____.____.____/_____, por intermédio do (a) Senhor (a) _____, indicado expressamente como seu representante, **declara** ter pleno conhecimento das condições e peculiaridades inerentes à natureza dos trabalhos para o cumprimento do objeto da licitação, dispensando a necessidade da vistoria *in loco* prevista no Instrumento Convocatório. **Declara**, ainda, que se responsabiliza pela citada dispensa e por situações supervenientes.

Reafirmamos que nos fora dado, mediante cláusula expressa do Edital, acesso às instalações físicas do **Campus** _____ **do CEFET/RJ**, local onde será prestado serviço continuado de locação de andaimes fachadeiro com aparalixo, incluindo fornecimento e instalação de tela fachadeira e outros itens necessários à proteção da fachada do conjunto de prédios do Campus Petrópolis do Cefet/RJ, porém dispensamos a vistoria por julgarmos suficientes as informações prestadas no Instrumento Convocatório e, em especial, no Termo de Referência.

Local, _____ de _____ de _____.

(Representante da Empresa)

ANEXO VI – Minuta de Termo de Contrato

MINUTA DE TERMO DE CONTRATO DE PRESTAÇÃO DE SERVIÇO CONTÍNUO SEM REGIME DE DEDICAÇÃO EXCLUSIVA DE MÃO DE OBRA



TERMO DE CONTRATO DE PRESTAÇÃO
DE SERVIÇOS Nº...../....., QUE FAZEM
ENTRE SI O CENTRO FEDERAL DE
EDUCAÇÃO TECNOLÓGICA CELSO
SUCKOW DA FONSECA (CEFET/RJ) E A
EMPRESA

.....

O CENTRO FEDERAL DE EDUCAÇÃO TECNOLÓGICA CELSO SUCKOW DA FONSECA, com sede na Avenida Maracanã, nº 229 - Maracanã, na cidade do Rio de Janeiro / RJ, inscrito no CNPJ sob o nº 42.441.758/0001-05, neste ato representado pelo Diretor-Geral, Mauricio Saldanha Motta, nomeado pela Portaria MEC nº 165, de 24 de março de 2021, publicada no DOU de 25 de março de 2021, portador da matrícula funcional SIAPE nº 390990, doravante denominado CONTRATANTE, e a empresa....., inscrita no CNPJ/MF sob o nº, sediada na, doravante designada CONTRATADA, neste ato representada pelo(a) Sr.(a), portador(a) da Carteira de Identidade nº, expedida pela (o), e CPF nº, tendo em vista o que consta no **Processo n.º 23063.001138/2020-49** e em observância às disposições da Lei nº 8.666, de 21 de junho de 1993, da Lei nº 10.520, de 17 de julho de 2002, do Decreto nº 9.507, de 21 de setembro de 2018 e da Instrução Normativa SEGES/MP nº 5, de 26 de maio de 2017 e suas alterações, resolvem celebrar o presente Termo de Contrato, decorrente do **Pregão Eletrônico nº 04/2021**, mediante as cláusulas e condições a seguir enunciadas.

1. CLÁUSULA PRIMEIRA – OBJETO

- 1.1. O objeto do presente instrumento é a contratação de serviço continuado de locação, incluindo instalação de andaimes fachadeiros, tela fachadeira e outros itens necessários à proteção da fachada do conjunto de prédios do Campus Petrópolis, que será(ão) prestado(s) nas condições estabelecidas no Termo de

Referência, anexo do Edital.

1.2. Este Termo de Contrato vincula-se ao Edital do Pregão, identificado no preâmbulo e à proposta vencedora, independentemente de transcrição.

1.3. Objeto da contratação:

ITEM	ESPECIFICAÇÃO	UN	QTD	LOCAL DE EXECUÇÃO	VALOR UNITÁRIO R\$	VALOR TOTAL R\$
1						

2. CLÁUSULA SEGUNDA – VIGÊNCIA

2.1. O prazo de vigência deste Termo de Contrato é de 12 (doze) meses, contados a partir da data de sua assinatura, podendo ser prorrogado por interesse das partes até o limite de 48 (quarenta e oito) meses, desde que haja autorização formal da autoridade competente e sejam observados os seguintes requisitos:

2.1.1. Os serviços tenham sido prestados regularmente;

2.1.2. Esteja formalmente demonstrado que a forma de prestação dos serviços tem natureza continuada;

2.1.3. Seja juntado relatório que discorra sobre a execução do contrato, com informações de que os serviços tenham sido prestados regularmente;

2.1.4. Seja juntada justificativa e motivo, por escrito, de que a Administração mantém interesse na realização do serviço;

2.1.5. Seja comprovado que o valor do contrato permanece economicamente vantajoso para a Administração;

2.1.6. Haja manifestação expressa da contratada informando o interesse na prorrogação dentro do prazo estipulado pelo contratante;

2.1.7. Seja comprovado que a contratada mantém as condições iniciais de habilitação.

2.2. A CONTRATADA não tem direito subjetivo à prorrogação contratual.

2.3. A prorrogação de contrato deverá ser promovida mediante celebração de termo aditivo.

3. CLÁUSULA TERCEIRA – PREÇO

3.1. O valor total da contratação é de R\$..... (...), conforme detalhamento abaixo:

Locação de Andaime	1º mês da locação do andaime (locação + transporte + montagem)	R\$
	2º ao 12º mês da locação do andaime (locação)	R\$
	Valor Total (1 mês + 11 meses)	R\$
Tela Fachadeira	Fornecimento e instalação (1º mês)	R\$
	TOTAL	R\$

- 3.2. No valor acima estão incluídas todas as despesas ordinárias diretas e indiretas decorrentes da execução do objeto, inclusive tributos e/ou impostos, encargos sociais, trabalhistas, previdenciários, fiscais e comerciais incidentes, taxa de administração, frete, seguro e outros necessários ao cumprimento integral do objeto da contratação.

4. CLÁUSULA QUARTA – DOTAÇÃO ORÇAMENTÁRIA

- 4.1. As despesas decorrentes desta contratação estão programadas em dotação orçamentária própria, prevista no orçamento da União, para o **exercício de 2021**, na classificação abaixo.

Gestão/Unidade: 15244 / 153010

Fonte: 8100

Programa de Trabalho: 169354

Elemento de Despesa: 339037

PI: V20RLN01CFN

- 4.2. No(s) exercício(s) seguinte(s), as despesas correspondentes correrão à conta dos recursos próprios para atender às despesas da mesma natureza, cuja alocação será feita no início de cada exercício financeiro.

5. CLÁUSULA QUINTA – PAGAMENTO

- 5.1. O prazo para pagamento à CONTRATADA e demais condições a ele referentes encontram-se definidos no Termo de Referência e no Anexo XI da IN SEGES/MP nº 5/2017.

6. CLÁUSULA SEXTA – REAJUSTE

- 6.1. As regras acerca do reajuste do valor contratual são as estabelecidas no Termo de Referência, anexo do Edital.

7. CLÁUSULA SÉTIMA – GARANTIA DE EXECUÇÃO

- 7.1. Não haverá exigência de garantia de execução para a presente contratação

8. CLÁUSULA OITAVA – REGIME DE EXECUÇÃO DOS SERVIÇOS E FISCALIZAÇÃO

- 8.1. O regime de execução dos serviços a serem executados pela CONTRATADA encontra-se previsto no Edital de Licitação. Os materiais que serão empregados e a fiscalização pela CONTRATANTE são aqueles previstos no Termo de Referência, anexo do Edital.
- 8.2. O contrato será acompanhado e fiscalizado por servidores designados através de portaria específica expedida pelo Diretor-Geral do CEFET/RJ, em atendimento ao artigo 67 da Lei 8.666/93. Independente de qualquer aviso, o **CEFET/RJ**, a seu critério, poderá fazer a substituição dos responsáveis pela fiscalização, sem que haja necessidade de elaboração de Termo Aditivo.

9. CLÁUSULA NONA – OBRIGAÇÕES DA CONTRATANTE E DA CONTRATADA

- 9.1. As obrigações da CONTRATANTE e da CONTRATADA são aquelas previstas no Termo de Referência, anexo do Edital.

10. CLÁUSULA DÉCIMA – SUBCONTRATAÇÃO

10.1. Não será admitida a subcontratação do objeto licitatório.

11. CLÁUSULA DÉCIMA PRIMEIRA – SANÇÕES ADMINISTRATIVAS

11.1. As sanções relacionadas à execução do contrato são aquelas previstas no Termo de Referência, anexo do Edital.

12. CLÁUSULA DÉCIMA SEGUNDA – RESCISÃO

12.1. O presente Termo de Contrato poderá ser rescindido:

12.1.1. Por ato unilateral e escrito da Administração, nas situações previstas nos incisos I a XII e XVII do art. 78 da Lei nº 8.666, de 1993, e com as consequências indicadas no art. 80 da mesma Lei, sem prejuízo da aplicação das sanções previstas no Termo de Referência, anexo ao Edital;

12.1.2. Amigavelmente, nos termos do art. 79, inciso II, da Lei nº 8.666, de 1993.

12.2. Os casos de rescisão contratual serão formalmente motivados, assegurando-se à CONTRATADA o direito à prévia e ampla defesa.

12.3. A CONTRATADA reconhece os direitos da CONTRATANTE em caso de rescisão administrativa prevista no art. 77 da Lei nº 8.666, de 1993.

12.4. O termo de rescisão, sempre que possível, será precedido de:

12.4.1. Balanço dos eventos contratuais já cumpridos ou parcialmente cumpridos;

12.4.2. Relação dos pagamentos já efetuados e ainda devidos;

12.4.3. Indenizações e multas.

13. CLÁUSULA DÉCIMA TERCEIRA – VEDAÇÕES E PERMISSÕES

13.1. É vedado à CONTRATADA interromper a execução dos serviços sob alegação de inadimplemento por parte da CONTRATANTE, salvo nos casos previstos em lei.

13.2. É permitido à CONTRATADA caucionar ou utilizar este Termo de Contrato para qualquer operação financeira, nos termos e de acordo com os procedimentos previstos na Instrução Normativa SEGES/ME nº 53, de 8 de Julho de 2020.

13.2.1. A cessão de crédito, a ser feita mediante celebração de termo aditivo, dependerá de comprovação da regularidade fiscal e trabalhista da cessionária, bem como da certificação de que a cessionária não se encontra impedida de licitar e contratar com o Poder Público, conforme a legislação em vigor, nos termos do Parecer JL-01, de 18 de maio de 2020.

13.2.2. O crédito a ser pago à cessionária é exatamente aquele que seria destinado à cedente (contratada) pela execução do objeto contratual, com o desconto de eventuais multas, glosas e prejuízos causados à Administração, sem prejuízo da utilização de institutos tais como os da conta vinculada e do pagamento direto previstos na IN SEGES/MP nº 5, de 2017, caso aplicáveis.

14. CLÁUSULA DÉCIMA QUARTA – ALTERAÇÕES

14.1. Eventuais alterações contratuais reger-se-ão pela disciplina do art. 65 da Lei nº 8.666, de 1993.

- 14.2. A CONTRATADA é obrigada a aceitar, nas mesmas condições contratuais, os acréscimos ou supressões que se fizerem necessários até o limite de **25% (vinte e cinco por cento)** do valor inicial atualizado do contrato.
- 14.3. As supressões resultantes de acordo celebrado entre as partes contratantes poderão exceder o limite de **25% (vinte e cinco por cento)** do valor inicial atualizado do contrato.

15. CLÁUSULA DÉCIMA QUINTA– DOS CASOS OMISSOS

- 15.1. Os casos omissos serão decididos pela CONTRATANTE, segundo as disposições contidas na Lei nº 8.666, de 1993, na Lei nº 10.520, de 2002, e demais normas federais aplicáveis e, subsidiariamente, segundo as disposições contidas na Lei nº 8.078, de 1990 – Código de Defesa do Consumidor – e normas e princípios gerais dos contratos.

16. CLÁUSULA DÉCIMA SEXTA – PUBLICAÇÃO

- 16.1. Incumbirá à CONTRATANTE providenciar a publicação deste instrumento, por extrato, no Diário Oficial da União, no prazo previsto na Lei nº 8.666, de 1993.

17. CLÁUSULA DÉCIMA SÉTIMA– FORO

- 17.1. É eleito o Foro da Seção Judiciária do Rio de Janeiro - Justiça Federal, para dirimir os litígios que decorrerem da execução deste Termo de Contrato que não possam ser compostos pela conciliação, conforme art. 55, §2º da Lei nº 8.666/93.

Para firmeza e validade do pactuado, o presente Termo de Contrato foi lavrado em **3 (três) vias** de igual teor, que, depois de lido e achado em ordem, vai assinado pelos contraentes e por duas testemunhas.

Rio de Janeiro,..... de..... de 20.....

MAURICIO SALDANHA MOTTA
Diretor-Geral do CEFET/RJ

Representante Legal da CONTRATADA

TESTEMUNHAS:

CPF: _____

CPF: _____